AÑO QUINTO — Núm. 1367 — FRANQUEO PAGADO — Dirección, Redacción y Administración: [illegible] — Buenos Aires, miércoles 24 de diciembre de 1919

Dirección Telegráfica: EPOCA, Buenos Aires

PRECIOS DE SUSCRIPCION [illegible]

La Época

Servicio telegráfico especial para LA EPOCA

(DE LA UNITED PRESS, AGENCIA HAVAS Y NUESTROS CORRESPONSALES)

Clemenceau expone en la cámara francesa el resultado de sus conferencias con Lloyd George

La población de Fiume contra D'Annunzio

Posible candidatura de Mr. Bryan para la futura presidencia de los Estados Unidos

Discurso de Clemenceau en la cámara francesa

PARIS, diciembre 24 (Agencia Havas). — En la cámara de diputados, contestando a M. Cachin quien pidió explicaciones sobre las conferencias de Londres, M. Clemenceau declaró que las explicaciones dadas por Mr. Lloyd George en la cámara de los comunes no fueron muy abundantes, habiéndose limitado a decir que se habían entablado conversaciones, las cuales no habían terminado aún.

"M. Cachin — agregó M. Clemenceau — ha dicho que el tratado de paz iba a ser puesto nuevamente en discusión y que en el país existía cierta inquietud. No habló de las garantías militares por que podría resultar muy peligroso. Esas garantías no fueron solicitadas sino que Inglaterra y Mr. Wilson las ofrecieron. No creo que se discutan otra vez esas garantías, y me parece que si ciertas partes del tratado fuesen sometidas a una discusión no se habría ninguna objeción a esas garantías. No quiero decir nada más sobre este punto. La explicación llegará en el momento oportuno."

M. Clemenceau añadió: "Si una cuestión se plantease algún día entre Inglaterra, Francia y los Estados Unidos, no tendría ningún reparo en hablar de ello aquí. He estado en Londres para tratar sobre la cuestión de Oriente. Por un momento se hubiera podido creer que era imposible entendernos. Hoy es lo contrario: parece que el acuerdo se efectúa en condiciones que juzgo satisfactorias. Las bases del primer acuerdo han sido establecidas. El señor Berthelot se halla en Londres de donde debe regresar mañana. Hallé en Inglaterra una atmósfera tan favorable para Francia que era im- [illegible] Lloyd George me dijo: "Si nos entendemos, no habrá más guerras en Europa". (Aplausos unánimes). Yo le contesté: "Podéis contar, suceda lo que suceda, no solo conmigo, que no soy más que un hombre de paso, sino con toda Francia". (Aplausos unánimes).

M. Clemenceau explicó después la cuestión de Fiume, la cual, dijo, es angustiosa. "El gobierno italiano — añadió — se había comprometido a dar Fiume a los yugoeslavos. Los serbios y los yugoeslavos que fueron los primeros en batirse, contaban con esa palabra. Italia volvió sobre sus pasos y su opinión pública se excitó. Francia, Inglaterra y los Estados Unidos se aplicaron a resolver el malentendido. Según las últimas indicaciones, parece que podrá finalmente llegarse a un acuerdo, que traerá una solución aceptable para todos". (Aplausos).

M. Clemenceau agregó que las cuestiones de Constantinopla, Anatolia, Siria, los Balcanes y, especialmente, Polonia, fueron también estudiadas.

El orador insistió sobre el incidente que se produjo a raíz de la atribución de la Galitzia Oriental.

"Polonia—dijo M. Clemenceau — había experimentado un sentimiento, no de satisfacción, sino de descontento. El señor Paderewsky defendió calurosamente la causa de sus compatriotas."

M. Clemenceau dijo luego que él propuso una solución del conflicto a Mr. David Lloyd George y que tuvo, no sólo la alegría de ver que su proposición no sólo era aceptada, sino también que era ampliada por el primer ministro inglés (aplausos). El orador agregó, no es un incidente muy importante, pero es así como se construye el instrumento final.

"El telón, agregó, no se descorre tan rápidamente para mostrar a los pueblos admirados que los hombres efectúan obras maravillosas, pero esos hombres, hacen, sin embargo, así lo lo creo, cosas grandes y duraderas."

"La cuestión de Constantinopla, continuó diciendo el orador, aún no está resuelta y no quisiera dar explicaciones qu epodrían comprometer el resultado final. (Aplausos). Digo simplemente, la verdad. Hemos hablado de Constantinopla, de estrechos, etc. Estamos de acuerdo en algunos puntos y todavía se conversa sobre otros. El general Berthelot, en Londres actualmente se ocupa de ello y creo que en el próximo mes de enero, Mr. Lloyd George, me hará el honor de devolverme la visita que últimamente le hice y podremos terminar nuestras conversaciones."

M. Barthou, interrumpiendo al orador, dijo: "Es imposible que no se haya hablado de Rusia."

M. Clemenceau le contestó: "Habíamos hablado antes..." (Risas). "A ese respecto, continuó diciendo M. Clemenceau, debo decir que hemos tomado algunas resoluciones, siendo las principales las que voy a enumerar: "No solamente no haremos la paz, sino que no transigiremos con el gobierno de los "soviets". (Aplausos frenéticos en todas las bancas, excepción de las de la extrema izquierda).

M. Clemenceau, nervioso, tiene términos vehementes para el gobierno de los "soviets", del que dice que es el gobierno más odioso, más bárbaro [illegible]

M. Clemenceau recuerda el dinero proporcionado a Rusia después de la batalla de Chemin des Dames, diciendo que él había dicho en la cámara, que ella tendría la responsabilidad de Rusia en el golpe que soportaba Francia. Toda la cámara, con excepción de la extrema izquierda, aplaudió, mientras el orador continuaba su brioso discurso estigmatizando al gobierno de los soviets.

Recuerda el orador que en aquellas condiciones, Francia y sobre todo Inglaterra, se empeñaron en enormes gastos, con la esperanza de que ese país se constituiría, con nuevos hombres, patriotas resueltos a defender su patria y su honor. Pero, agregó, no podemos continuar esos gastos indefinidamente. Mientras la Rusia, permanezca en ese estado anárquico, en que se encuentra, no tendrá la paz asegurada, ni se podrá asegurar la paz de Europa.

"Alemania, continuó diciendo Clemenceau, se esfuerza subrepticiamente en colonizar parcialmente Rusia, debemos pues, mantener en torno de Rusia, un cerco de alambre de púa".

M. Clemenceau repite que los aliados mantendrán alrededor de Rusia un alambrado de púas, ayudando así a los pueblos de Polonia, Rumania y otros que se encuentran en las fronteras de Rusia.

"Hemos decidido que seríamos aliados de todos los pueblos que fueren atacados por los maximalistas", continuó diciendo el orador.

Luego hizo un elogio acabado de los ejércitos polacos.

Volviendo al incidente entre italianos y yugoeslavos, M. Clemenceau declaró que será después de su solución que se podrá empezar a respirar.

Hablando de las interpelaciones que acompañan a la de M. Cachin, M. Clemenceau declara que es necesario, en lo sucesivo, decir únicamente las palabras necesarias y sistematizar los métodos y las manifestaciones de energía.

"Tenemos, agregó el orador, solamente unas semanas de vida. Cuando el período electoral quede clausurado entregaremos nuestra renuncia a M. Poincaré. Nuestra renuncia no será un simple movimiento de salida para entrar por otra puerta."

El orador pide que el período electoral se termine a fin de que el país pueda hablar libremente y tomar la responsabilidad que le corresponde.

El orador agrega:

"No creo que hayamos hecho milagros, pero creo firmemente que el pueblo francés los ha hecho. (Aplausos prolongados). Queremos terminar noblemente la obra, podremos trabajar noblemente en las cuestiones precisas, sin provocar la cuestión política en general. Estamos a las órdenes de la cámara, pero creo que mi deber es darles las indicaciones".

Mr. Clemenceau terminó reivindicando orgullosamente la obra que realizó con la cámara y todo el país.

Todos los diputados, excepto los socialistas que se levantan, hacen al orador una prolongada ovación.

M. Cachin pregunta si las potencias se instalarán en los Dardanelos o en Constantinopla. M. Clemenceau responde negativamente, lo que Cachin recibe con satisfacción.

M. Cachin toma enseguida la defensa del gobierno de Rusia, en medio de las protestas generales de la cámara, excepción hecha de los socialistas.

En seguida la cámara adopta por [illegible] votos contra 71 la orden del día [illegible] del gobierno, tiene confianza en él, rechazando toda adición que pueda hacerse a la citada orden del día".

La cámara resolvió aplazar hasta el martes sus sesiones, para proseguir la discusión de los créditos. La sesión fué levantada a raíz de la adopción de la moción de oplazamiento.

PARIS, diciembre 24 (Agencia Havas) — La prensa de esta capital constata unánimemente el éxito obtenido por el señor Clemenceau, quien fué objeto ayer de las ovaciones de la cámara entera, con excepción de los socialistas, algunos de los cuales han expresado, el deseo de retirarse.

"Le Petit Journal" declara que la cámara se haría con alegría intérprete del agradecimiento del país entero a tan gran patriota, quien en el momento que cree ha llegado la hora de confiar la pesada misión ministerial a un hombre más joven, y que el descanso se imponía, consiente en poner todavía al servicio del país su formidable autoridad.

"L'Echo de Paris" transcribe las afirmaciones claras y precisas respecto a un acuerdo franco-inglés y a la actitud de los aliados hacia Rusia. Dice al mismo tiempo que las indicaciones a los puntos aun en litigio y que las negociaciones están en vías de una favorable solución.

"Le Gaulois" constata que M. Clemenceau ejerce sin duda alguna una gran influencia sobre la nueva mayoría de la cámara, influencia que podría traducirse en los más felices resultados.

"La France Libre" se alegra por la calurosa acogida y el entusiasta recibimiento hecho por la nueva cámara al enérgico anciano que encarna el victorioso empuje de la nación.

El problema de Fiume

ROMA, diciembre 24 (A. Havas). — Los diarios de esta capital anuncian que los acuerdos propuestos por el gobierno italiano han sido aceptados por el consejo nacional de Fiume, y por el pueblo de esa ciudad, y que, en consecuencia, el poeta D'Annunzio abandonará Fiume.

ROMA, diciembre 24. — (United Press). — Infórmase que ya la censura permite conocer la situación real del asunto de Fiume. Es inminente la conclusión de las negociaciones. Cada hora que pasa se complica la situación.

"L'Epoca" publica detalles del plebiscito diciendo que se ha producido la ruptura en el consejo nacional, que votó la proposición Nitti. Se produjeron demostraciones tumultuosas en las que se gritaba que las proposiciones de D'Annunzio no eran aceptables para el gobierno, por cuanto no se podía tener confianza en el poeta. Se dió orden de ratificar la votación.

Prodújeronse actos de violencia. Los extremistas invadieron las oficinas del "Vedetta Italia", impidiendo la publicación. No permitieron que algunos partidarios de D'Annunzio votaran y anularon la ratificación del voto.

El poeta admite el cambio en un artículo publicado en el "Vedetta" en el que manifiesta:

"La voz de Fiume ha cambiado."

Agrega que ya no reina el acuerdo y solicita que se obre con franqueza.

El "Giornale d'Italia" agrega que el subsecretario señor Foscari se apresta a intervenir procurando inducir a D'Annunzio a que acepte la votación del consejo.

Comentando, la reunión de gabinete del martes, dice "L'Epoca" que los resultados [illegible] comunicados a los ministros.

La Argentina ha comprado 150.000 toneladas de carbón en Norte América.

WASHINGTON, diciembre 24.— (Agencia Havas). — La embajada argentina se procuró hoy los permisos referentes a 15.000 toneladas de carbón, destinados a los servicios de alumbrado y gas de las ciudades. La expedición de dicho producto se iniciará inmediatamente y se espera que ella estará terminada antes de fines de enero próximo.

Esta expedición de carbón se concedió por ser de las más urgentes. Las otras, para ferrocarriles, etc., seguirán en breve.

La República Argentina ha pedido a los Estados Unidos 150.000 toneladas de carbón.

El ex Kronprinz

NUEVA YORK, diciembre 24. (Agencia Havas). — Un telegrama de Amerongen recibido por la Associated Press anuncia que el ex príncipe heredero alemán irá a pasar allí las fiestas de Navidad.

En los círculos holandeses se considera esa visita como una prueba de la reconciliación de Guillermo de Hohenzöllern con su hijo.

La llegada de 50 familias alemanas a la Argentina

PARIS, diciembre 24. — (Agencia Havas). — "L'Eclair" ve en la llegada de 50 familias alemanas a la Argentina, el comienzo de un movimiento de emigración que preocupará a los gobiernos latino-americanos.

Von Lersner no irá a Berlín

PARIS, diciembre 24. — (United Press). — El aviso de Von Lersner a los delegados a la conferencia sobre su intención de regresar a Berlín, cayó como una bomba. Fué publicada en los diarios vespertinos, antes de que pudiera anunciarse el cambio de opinión de von Lersner. Hubo sensación general y reinaba el convencimiento de que el viaje implicaba una ruptura con los círculos oficiales franceses.

Créese que von Lersner obró por propia iniciativa; la nota aliada lo sorprendió posiblemente tanto que creyó necesario volver a Berlín por instrucciones, pero, después de consultarlo con sus colegas, decidió quedarse en París.

PARIS, diciembre 24 (A. Havas) —Los diarios de esta capital comentan la falsa salida del señor Lersner y se preguntan cual será la decisión del gobierno alemán. "Le Matin" dice que el gobierno alemán no tendrá por qué felicitarse por las últimas negociaciones de la paz y solo podrá echarse la culpa a sí mismo.

Cuando se hayan publicado los detalles de las últimas deliberaciones entre los técnicos alemanes y aliados, la opinión de todos los países será sorprendida al ver que poco hábiles y de que mala fe eran las maniobras finales del gobierno de Berlín.

Los aliados no son ciertamente responsables del atraso sufrido para la entrada en vigor del tratado de paz.

La prensa en general está de acuerdo en suponer que el señor Lersner al recibir la nota no pudo reprimir un gesto de malhumor, pero que después de [illegible] conocer su error.

La extradición del ex kaiser

LONDRES, diciembre 24 (United Press) — Se declara de fuentes autorizadas que en breve se pedirá la extradición del ex kaiser: Inglaterra no muestra ansiedad por el proceso. El proceso tendrá lugar en Inglaterra, si bien no ha de ser necesario que se efectúe en Londres.

Bélgica desea que tenga lugar en Bruselas, pero no es probable que así sea.

Otro candidato a la presidencia norteamericana

NUEVA YORK, diciembre 24. (U. Press) — Los amigos del presidente de la universidad de Columbia, Nicolás Murray Butler, han anunciado su candidatura para la próxima campaña presidencial.

Discusión del tratado de paz en los Estados Unidos

PARIS, diciembre 24. — (United Press). — El ex-presidente del consejo señor Alejandro Ribot, hizo hoy las siguientes declaraciones:

"Francia mira con desagrado la moción Knox. Se cree que si es adoptada anulará el tratado de paz. Es inevitable la obstinación de Wilson en no aceptarla. Las reservas han creado indudablemente en el pueblo norteamericano la impresión de que no puede llegarse a la paz por este tratado, de ahí que deba negociar por separado.

"Los aliados no aprobarían la negativa de aceptar la ratificación del tratado con previas reservas.

Mr. Bryan será candidato a la presidencia de los Estados Unidos.

WASHINGTON, diciembre 24 (U. Press). — Varios "leaders" demócratas opinan que Mr. Bryan presentará su candidatura para la próxima presidencia. Esta es la interpretación que se da a un artículo aparecido en el diario principal de Mr. Bryan. También se hace notar las innumerables noticias sobre indicaciones de Mr. Bryan a sus coparticlarios de todo el país, de la que se infiere que lógicamente ha de ser él el candidato demócrata.

Indicaba el "Commoner" en un editorial que la opinión de Mr. Bryan es que el partido demócrata cae en manos de los reaccionarios del día, disponiéndose a llevarlo nuevamente a la tierra de promisión.

Las relaciones entre Estados Unidos y Méjico

MEJICO, diciembre 24. — (United Press). — Se ha enviado instrucciones al encargado de negocios mejicano, para que reclame ante el departamento de estado por los desórdenes que se producen a causa de la presencia de dos cañoneros yanquis en aguas de Tampico.

En cuanto a la detención de los marineros norteamericanos, declárase oficialmente que fueron libertados y que prosiguen las investigaciones.

Una de las informaciones dice que los marineros detenidos habían desembarcado con armas. En otra noticia se dice que estaban ebrios.

La última nota de los aliados a Alemania

BERLIN, diciembre 24. (United Press). — Entiéndese que la nota final aliada a los alemanes requiere de éstos la firma incondicional del protocolo y después se entrará a discutir la cantidad de tonelaje a entregar. Es de creer que, sin duda, Alemania firme.

Fomento de la marina mercante alemana

ROMA, diciembre 24. (United Press). — El señor Kuno, director de la línea de vapores Hamburg-American, ha dicho a un corresponsal de la United Press que el gobierno alemán piensa comenzar en breve a subvencionar la construcción de una nueva marina mercante, dedicando a ese fin 1.500.000 pesos oro.

Próximo viaje de Curzon y Balfour

LONDRES, diciembre 24. (United Press). — Lord Curzon y Mr. Balfour irán a París en enero.

La venta de bebidas alcohólicas

WASHINGTON, diciembre 24. (United Press). — La junta de navegación ha anunciado por intermedio de su presidente Mr. Payne, que la cuestión de si han de venderse o no bebidas alcohólicas en los vapores de pasajeros, es cosa que corresponde decidir a dicha junta.

NUEVA YORK, diciembre 24. — (United Press). — La prohibición de la venta de bebidas en los vapores que van a Sud América, cesa de ser efectiva al llegar a un límite de tres millas, pero sería inconsistente que Estados Unidos que prohibe la venta dentro del país la permitiera en las líneas del gobierno. A pesar de que no haya bebidas en el país los hoteleros de Nueva York predicen unas fiestas como no se han conocido en varios años.

El consumo de te y café en Norte América

WASHINGTON, diciembre 24. — (United Press). — Se nota agitación sobre el asunto de los impuestos a los tees y cafees, que habrían de llenar el déficit causado por la pérdida de las entradas de las bebidas alcohólicas. Se estima que el total de las importaciones de Estados Unidos de tees y cafees alcanza a veinte millones de dólares.

Créese que la agitación sobre los impuestos citados busca hacer creer al pueblo que las leyes prohibitivas le van a costar dinero.

En Octubre se importaron 115 millones de dólares. Si el impuesto a pagar fuera de 10 por ciento, serían 2.800.000 dólares que el público consumidor de esos artículos tendría que pagar pues con la ley prohibitiva el consumo de te y café aumenta y la importación de este último artículo va en aumento día a día. Se espera que, como resultado de la campaña de publicidad emprendida, el consumo del café aumente considerablemente.

Información local de última hora

Emigración norteamericana a la Argentina

Pedido de informes sobre nuestro país

El embajador argentino en Wáshinton, doctor Le Breton, ha informado a la cancillería que en los Estados Unidos de Norte América han despertado gran interés todos los asuntos que se relacionan con la propiedad de la tierra y colonización agrícola de nuestra país.

Dice el embajador a este respecto que diariamente concurren a la embajada y a los consulados numerosas personas solicitando informes sobre la posibilidad de adquirir tierra apropiada, para granjas, ganadería y cultivo de cereales.

El embajador Le Breton, con el fin de facilitar el conocimiento de nuestro país en Norte América, insinúa la conveniencia de enviar todos los informes solicitados en idioma inglés.

El doctor Pueyrredón se ha dirigido en tal sentido al ministro de agricultura en procura de los datos pedidos por el embajador en Wáshington.

DIPLOMATICAS

RECEPCION EN LA CANCILLERIA

Esta mañana tuvo efecto en la cancillería la recepción semanal de los jefes de misión del cuerpo diplomático extranjero acreditado ante nuestro gobierno.

Concurrieron, con tal motivo, al ministerio de relaciones exteriores los embajadores de Norte América y España; los ministros plenipotenciarios de Suiza, Colombia, Uruguay, Japón y Bolivia y el encargado de negocios de Méjico.

Los expresados diplomáticos conferenciaron con el doctor Pueyrredón de diversos asuntos de interés para sus respectivas legaciones.

El socorro argentino a Viena

AGRADECIMIENTO DEL GOBIERNO AUSTRIACO

El ministerio de relaciones exteriores ha recibido el siguiente telegrama del doctor Fernando Pérez, ministro argentino en Viena.

Dice así:

"Enorme y consoladora impresión ha producido sobre este pueblo sometido a tan dura prueba el hermoso mensaje del excelentísimo señor presidente de la República Argentina. Toda la prensa comenta en términos altamente elogiosos y agradecidos, el texto lleno de nobleza y distinción. El primer periódico termina su largo artículo con estas palabras: "Es una felicidad que compensa desgracias haber encontrado un nuevo amigo". El burgomaestre de Viena comunicó al consejo municipal la feliz noticia con palabras de agradecimientos. Me ha visitado además para agradecer tan noble ayuda, admirando la conducta del poder ejecutivo de la República Argentina.

El señor presidente de la República Austriaca en una entrevista que tuve con él expresó igualmente sus agradecimientos y admiración. — Pérez, ministro argentino."

Pagos realizados hoy

Lo entregado por tesorería general en el día de hoy por diversos conceptos alcanzó a 630.000 pesos moneda nacional.

De esta suma 50.000 fueron abonados al ministerio de marina, 55.000 al de guerra, 50.000 al de agricultura y 50.000 al de relaciones exteriores.

Los sueldos de diciembre

De acuerdo con lo resuelto por el ministro interino de hacienda la tesorería general iniciará el pago de planillas por sueldos correspondientes al mes en curso el 29, con objeto de dejar abonado todo el personal antes del 1o. de enero.

Tanques para petróleo en bruto

Un decreto dado en la fecha por el ministro de hacienda incluye en los artículos libres de derechos de importación, que las empresas ferroviarias pueden introducir, los tanques para almacenar petróleo en bruto.

Terrenos fiscales en el puerto de La Plata

TARIFAS A REGIR EN 1920

Para el arrendamiento de los lotes fiscales en el puerto de La Plata, conocidos por bañados de Berisso, ha sido fijada la tarifa siguiente:

Lotes 1 al 7, 10 y 18 pesos 0.05 por metro cuadrado al mes; 8, 9, 11 y 18 pesos 20 por hectárea al año; 12 al 17, 19 y 20, pesos 5 por hectárea al año; para los terrenos de la Isla Santiago (bañados o pajonales) pesos 5 por año.

Estas tarifas regirán desde el 1o. de marzo de 1920.

Entregas de níquel a la Caja de conversión

La Casa de moneda hizo entrega hoy a la Caja de conversión, en ejecución del acuerdo de fecha 10 de mayo de 1918, de las siguientes monedas de níquel: 170.000 piezas de 5 centavos, con peso de 342.249 gramos y valor de 8.500 pesos m|n.; 195.000 piezas de 10 centavos, con peso de 584.601 gramos y valor de 19.500 pesos m|n.; 185.000 piezas de 20 centavos, con peso de 739.548 gramos y valor de 37.000 pesos m|n. El total de lo entregado suma pesos 65.000 moneda nacional.

Buques de cabotaje con cargas en tránsito

Se hicieron extensivos a las cargas en tránsito conducidas por buques de cabotaje los beneficios que acuerda el artículo 38 del decreto reglamentario de la ley 10.606 a las transportadas en buques procedentes de ultramar, o sea el transbordo por las aduanas sin despacho.

Franquicias al petróleo para combustible

Ha sido incluido el petróleo para combustible nacionalizado y conducido por buques de cabotaje nacional la franquicia establecida en la reglamentación de cabotaje para el carbón y animales en pie.

Estación radiotelegráfica del ministerio de marina

Terreno para su instalación

Se autorizó al ministerio de marina para utilizar una franja de terreno de 35 metros de ancho por 480 metros de largo comprendida entre el río de la Plata y el alambrado del lazareto de animales, dependiente del departamento de agricultura con destino a la estación radiotelegráfica que funciona actualmente en la lársena norte.

Nueva sociedad anónima

Fué firmado un decreto aprobando los estatutos de la nueva sociedad anónima "Crédito Comercial e Industrial Argentino" de la que forman parte prestigiosos hombres de negocios argentinos y extranjeros.

EN LA PRESIDENCIA

A la hora de costumbre llegó a su despacho de la casa de gobierno el presidente de la república.

Subscribió expedientes de varios ministerios y concedió varias audiencias figurando entre las personas recibidas el doctor Fernando de Soria.

El jefe de policía, intendente municipal y presidente de la lotería conferenciaron con el doctor Yrigoyen de asuntos relacionados con los cargos que desempeñan.

A la hora de cerrar esta edición se reunía con sus ministros en acuerdo.

El almirante Farquhar

LLEGO HOY A BUENOS AIRES

A bordo del transatlántico "Highland Pride", que entró hoy en nuestro puerto, llegó el almirante de la marina británica Mr. Farquhar, acompañado de su señora esposa.

El distinguido viajero permanecerá una corta temporada en esta capital, para después seguir viaje a Norte América.

Nombramientos en instrucción pública

Por decretos expedidos en la fecha el P. E. ha nombrado director de la escuela normal de San Justo (Santa Fe), al profesor normal señor Sebastián Pérez; director del colegio nacional de Bahía Blanca, al profesor normal señor Esteban Rigamonti, y profesor de ciencias y letras del colegio nacional "Juan M. de Pueyrredón", al químico farmacéutico señor Pedro Etchegorry.

2a. EDICION

Envases para la cosecha

Distribución de muestras

Favorable impresión de los centros comerciales

En el ministerio de agricultura se ha recibido esta tarde las comunicaciones que damos a continuación:

"Comunico a V. E. que en cumplimiento de instrucciones recibidas por la comisión de envases he entregado a las instituciones Bolsa de Comercio, Bolsa de Cereales, Centro de Corredores de Cereales y personal de la Defensa Agrícola, las muestras de bolsas que distribuirá el superior gobierno. El presidente del Centro de Cereales, manifiesta sin reserva su excelente impresión por la calidad del envase. Saludo al señor ministro. —(Firmado): Samuel Balestrini, inspector del ministerio de agricultura".

"El Centro de Corredores y Comisionistas de Cereales ha recibido la muestra de la bolsa para trigo que V. E. se ha servido mandar y que serán de las que el gobierno pondrá en venta. La calidad es superior para el objeto indicado y su tamaño usual; la muestra está exhibida en el salón principal de esta Bolsa de Comercio, siendo unánime la apreciación en la forma indicada. Saludo al señor ministro con mi mayor consideración.—(Firmado): Mariano Paz, presidente".

Arpillera y bolsas consignadas a la Royal Commission on Wheat Supplies.

En el "Diario Comercial" del 21 del corriente, consta que en el vapor "Surat", llegado el 19 de este mes, venían consignadas a la Royal Commission on Wheat Supplies yardas 4.458.000 de arpillera y además 90 fardos de bolsas de arpillera.

Embarque de animales finos

En el vapor "Tacoma Maru", salido hoy de este puerto, fueron embarcados con destino a Brasil 49 animales caballares entre los cuales había 35 reproductoras de raza pura sangre inglesa, [illegible] sangre, [illegible] doras de premios en el hipódromo nacional y de provincias.

Durante el embarque presenciamos la entrada de hijas de Diamond Jubilee, Bend'Or, Simonside, Jardy y de otros padrillos de gran nombre.

De ser favorables las operaciones que están llevando a cabo, en el próximo mes de enero saldrán como 150 animales todos de pura sangre.

GUERRA Y MARINA

CAMBIO DE DESTINO

Han pasado:

Al regimiento 14 de infantería el teniente 1o. Arturo Cabrera; al cuerpo 10 de dicha arma el capitán Guillermo C. Haug.

Por los niños pobres de Belgrano

La fiesta de mañana

La comisión de fiestas populares de Belgrano ha organizado un reparto de dulces, ropas y juguetes para los niños pobres de la parroquia. El acto se realizará mañana a las 3 p. m. en el local de la subintendencia de Belgrano, calle Juramento esquina Cuba, donde también se reciben obsequios con el objeto indicado.

A fin de cumplir estos simpáticos propósitos dignos de imitación, los organizadores han dado a la publicidad el siguiente manifiesto:

"En todos los escaparates se ofrecen dulces y juguetes tentadores, ropitas ricas y graciosas que todo pequeño desea tener.

Diciembre es un mes de derroche y de alegría plantado por la tradición.

Cruzan las calles las personas y los vehículos cargados de todo, irradiando alegría y bienestar.

Los chicos pobres miran cruzar la caravana, feliz, preguntando o preguntándose: "¿Quiénes son? ¿Por qué nosotros no tenemos nada de esto?

Y en la simiente de esa nuestra sociedad futura, entra un débil rayo de luz que es rayo de hierro y fuego de mañana. Entra esta contestación: "Nosotros somos los pobres, los desgraciados, los que no tenemos derecho a dulces, ropas, alegrías, ni a juguetes".

¡Contribuyamos, belgranenses! por nuestra parte a fin de que en esos niños no germine el odio para nuestros hijos. Contestemos nosotros la pregunta, que ellos se harán, diciendoles:

"Hermanitos nuestros en dolor, tenemos para vosotros el cariño que para los nuestros, también los dulces, juguetes y ropitas que deseáis; la estrella que condujo a los reyes magos brilla para todos en el país más democrático de la tierra; la humildad del Dios nacido en Belén también es nuestra".

Que en Belgrano no exista este año ni nunca un niño triste en Navidad y que al comenzar un año nuevo vean todos promesas, esperanzas y amor.

Eso es lo que desea la comisión de fiestas populares de Belgrano, y por ello os invita, niños pobres, a concurrir el 25 del corriente a las 3 de la tarde al local de la intendencia municipal de Belgrano (Juramento y Cuba) a recibir los obsequios que os tenemos destinados".

Sesión en diputados

Sanción de un duodécimo para 1920

Se suspende otra vez la discusión en particular del convenio de la venta de la cosecha

Falta de "quorum" ocasionada por la deserción de socialistas y conservadores

Los que se retiran del recinto

UNA DEFICIENCIA REGLAMENTARIA

A la hora reglamentaria consiguió número para sesionar esta tarde la cámara de diputados, bajo la presidencia del señor Goyeneche.

Aprobada que fué el acta de la sesión anterior, se dió cuenta de los siguientes asuntos entrados:

—La Liga de empleados civiles nacionales solicita el aumento proporcional de los sueldos de los empleados de la administración nacional.

—Los señores A. B. Ravenma y C. F. Cinolini, solicitan la sanción de una ley de ahorro obligatorio.

—Varios ciudadanos de Córdoba solicitan la pronta sanción del proyecto de ley remitido por el P. E. sobre auxilios a la población de Viena.

—El señor Santa Marina denuncia a la cámara que el jefe de la oficina de correos de la cámara le ha devuelto un telegrama dirigido al doctor José V. Figueroa, en razón de encontrarse bajo los términos del artículo 30 de la ley de correos y telégrafos.

Un duodécimo del presupuesto—

Dice entonces el

Sr. Molina — Pido la palabra. Varios diputados hemos presentado este proyecto por el cual se pone en vigor para el próximo mes de enero el actual presupuesto de gastos y las leyes impositivas.

Es natural señores diputados y está al alcance de todos que no es posible hacer otra cosa, dado lo avanzado del año y la dificultad que habría para sancionar el presupuesto antes del 31 de diciembre; por lo que creo que estas breves palabras bastarán para que todos los señores diputados me acompañen a votar sobre tablas este proyecto, haciendo indicación en ese sentido.

—El señor Goyeneche pone a consideración de la cámara una solicitud de licencia del diputado Macedonio Aranda, para faltar a las sesiones hasta el 5 de enero próximo. Se acuerda con goce de dieta.

—Hablando sobre el duodécimo propuesto se expresa así el

Sr. Ferrarotti — Existe una sabia disposición reglamentaria que establece que no puede tratarse sobre tablas ningún asunto que demande gastos; pero esa disposición se refiere tan sólo al propósito lógico de consultar a las comisiones, por cuanto las finanzas del país pueden trastornarse y sufrir inconvenientes con una sanción más o menos precipitada de la cámara.

Este proyecto tiende precisamente a lo contrario: no sólo es un proyecto que trae dentro de sí los recursos para los gastos que va a demandar en su cumplimiento, sino que tiende a regularizar las finanzas. Por lo tanto, considero que el proyecto presentado por el señor diputado Molina y otros señores diputados está dentro del concepto reglamentario de los que se pueden tratar sobre tablas, y por otra parte la misma cámara ha tratado proyectos análogos sobre tablas en otras oportunidades. Se trata de una situación verdaderamente difícil. Los señores diputados saben que dentro de pocos días terminará el año y hay pocas probabilidades de que la cámara se reuna dentro de ese plazo, y menos que el senado, a su vez pueda convertir en ley este proyecto en caso de serle enviado por la cámara. Sería en cierto modo, un motivo de desprestigio, si se quiere para el parlamento argentino que haya llegado, después de sesionar durante casi todo el año, al final del ejercicio de 1919 sin haber dado al país lo que es elemental, el presupuesto general. Y el desprestigio sería mayor si no diera siquiera un duodécimo del presupuesto, tan necesario para la administración, y a fin de que los empleados tengan la seguridad de percibir sus sueldos a tiempo oportuno y el poder ejecutivo, sin saltar las leyes pueda reclamar el pago de los diversos impuestos que gravitan sobre la población en virtud de las leyes sancionadas por este congreso.

Por otras razones voy a votar a favor de la consideración sobre tablas de este proyecto.

El señor Araya da su opinión a favor de que sea tratado sobre tablas el proyecto, en razón de que ello no origina nuevos gastos sino únicamente sanciona un duodécimo de gastos generales y ordinarios.

Puesta a votación la indicación del señor Molina, es aprobada.

Puesto a votación en general el proyecto del señor Molina, que dice. "Declárase en vigencia durante el mes de enero de 1920, el presupuesto de gastos y leyes impositivas que han regido durante el año 1919", es aprobado.

Entróse en seguida a su discusión en particular.

Sobre la exportación del azúcar—

Manifiesta el señor Padilla su sorpresa por la consideración del asunto y dice: "Entre las leyes impositivas está la que establece los derechos de exportación y en esa hay un artículo, 7o, que autoriza al poder ejecutivo para prohibir o suspender la exportación de productos nacionales, dando cuenta al congreso de lo actuado."

Considera que la prohibición de exportar azúcar causa graves trastornos a la industria y pide que se exceptúe la vigencia del artículo 7.o de la ley que fija los derechos a la exportación, en la sanción de las leyes de gastos y recursos para el mes de enero.

—El señor Rougés apoya la indicación por el señor Padilla (Ernesto). El momento de discutir el fondo de la cuestión sobre la industria azucarera no se presenta ahora—dice el señor Justo. Pide a la presidencia haga guardar la unidad del debate.

El presidente, señor Goyeneche, hace notar que el diputado por Tucumán usando de un legítimo derecho, propone un agregado.

Expresa el señor Molina que la comisión de presupuesto no puede dar una opinión sobre el particular, porque no se ha expedido. Recuerda que ella se ha expedido aconsejando una reforma fundamental en las leyes impositivas, librando a la industria azucarera del exorbitante proteccionismo de que goza. Se opone a toda traba al libre comercio.

No es éste el momento oportuno para tratar este asunto. Se adhiere a la indicación hecha por el señor Justo.

Observa el señor Padilla (Ernesto) lo que ocurre con la exportación de ese producto. La protección excesiva hace que haya un stock enorme en la provincia de Tucumán, lo que proga una gran pérdida. Hay que colocarlo en condiciones ventajosas. No propondría ninguna medida que resultara perjudicial para el consumidor.

Se extiende en consideraciones de orden general y declara que ante la manifestación del señor Molina, como presidente de la comisión de presupuesto, se limita a salvar su opinión personal sin insistir en su proposición anterior.

Se vota entonces el artículo 1.o del proyecto anterior, el que se sanciona por unanimidad. Se da por aprobado el artículo 2.o, que es de forma.

A moción del señor Bunge se resuelve pasar la comunicación de esta sanción al senado.

El auxilio a Viena—

A indicación del señor Martínez (J. M.) se resuelve insertar en el diario de sesiones la nota pasada por un grupo de comerciantes e industriales de la provincia de Córdoba apoyando el proyecto del P. E. de auxilio a la población necesitada de Viena.

En la orden del día—

Al pasarse a la orden del día, se nota la deserción en las bancas socialistas para atentar contra el mantenimiento del "quorum" como lo vienen haciendo desde hace algunas sesiones.

El señor Di Tomasso queda en el recinto y formula algunas preguntas.

Sr. del Valle — Pero el señor diputado se va a ir...

Sr. Di Tomasso — La aclaración del señor ministro servirá para que los señores diputados puedan votar con más conciencia.

Sr. del Valle — Yo tengo conocimiento del asunto. No necesito aclaración y no ando disparando. Asumo las responsabilidades.

Dice entonces el

Sr. ministro de relaciones exteriores y culto — Pido la palabra.

Me voy a referir solamente a lo que ha declarado con toda amplitud en sesiones anteriores sobre este mismo tópico, dando lectura a notas pasadas por ministros extranjeros, de que hay constancia en el "Diario de Sesiones".

Si insistiera sobre ello, fatigaría mentalmente a la H. cámara.

Frente a la declaración del señor ministro de relaciones exteriores, el señor Di Tomasso da lectura a un suelto publicado en un diario de la mañana, el mismo al que hiciera alusión en el día anterior el señor Justo. No se plantea la pregunta bizantina de si hay o no convenio. Pero conviene saber si los gobiernos prestatarios quieren o no el convenio.

Contesta diciendo el

Sr. Ministro de Relaciones Exteriores y Culto — Sobre ese punto le puedo hacer una manifestación categórica al señor diputado, y la voy a hacer porque no fué motivo de mi exposición anterior, puesto que se ha producido con posterioridad a la misma.

El ministerio no tiene ninguna información oficial, en forma alguna, de parte del señor ministro de Inglaterra, relativa a ese asunto, ni en la forma en que se ha hecho.

—Para el señor Araya la cancillería ha debido averiguar.

El señor Di Tomasso dice entonces que a diferencia del señor ministro que habla en un lenguaje diplomático, él habla como un diputado.

Falta el "quorum" como de costumbre—

El presidente señor Goyeneche hace notar que no hay "quorum" en el recinto.

El señor Araya ante el espectáculo que ofrece la cámara que llama "bochornoso", dice que no puede consentirse en lo que está ocurriendo. Hay que resolver algún modo o se compele a los inasistentes o se votan vacaciones. Cada cual debe asumir ante el país la responsabilidad que le corresponde.

Para el señor del Valle la única medida a adoptarse es la de aconsejar a los señores diputados a que concurran. No queda otro camino que seguir asistiendo a cumplir con su deber.

A requerimiento del señor Méndez Casariego la secretaría informa que descontadas las licencias hay 82 diputados en condiciones de formar "quorum".

Pregunta el señor Moreno (R) si hay algo en discusión.

Se le contesta negativamente.

Mociona entonces el señor Fernández para que se autorice a la presidencia a usar de los medios de que dispone para compeler a los inasistentes, en la misma sesión.

Se opone a ello el señor Moreno (R.) diciendo que lo que corresponde, como procedimiento más serio, es asegurar el "quorum" con prescindencia de los socialistas.

Aclara el alcance de su moción, el señor Fernández, diciendo que se refería a llevar a la cámara a todos los que se encontraron en la capital no sólo los que estaban en antesalas.

Dice entonces el

Sr. del Valle. — Pido la palabra. Hy un punto, señor presidente, que sería bueno aclarar para el porvenir. La cámara dictó un reglamento de asistencia relacionado con el descuento de las dietas a los ausentes, y yo me he preguntado muchas veces si no caen bajo esa generalidad aquellos diputados que concurriendo a la cámara se retiran después a antesalas.

¿Se cumple con la asistencia quedándose en antesalas?

Es una cuestión que someto a la presidencia para que la resuelva en su oportunidad, cuando haya quórum.

Sr. Moreno (R.) — Es una deficiencia del reglamento.

Sr. Presidente (Goyeneche) — Cuando se discutió el régimen de pago de las dietas por asistencia a que se refiere el señor diputado, se hizo una declaración expresa por más que no conste en el articulado de que no rezaba esa sanción para los señores diputados que se retiraban del recinto permaneciendo en la casa.

Sr. del Valle — Es inútil entonces la reglamentación.

Sr. Presidente (Goyeneche) — Es conveniente que la H. cámara lo tenga presente cuando toma resoluciones. La presidencia no puede hacer otra cosa que cumplir estrictamente las resoluciones de la cámara.

Sr. Fernández — En vista de las razones dadas por el señor diputado Moreno, postergo la moción que acabo de formular hasta la sesión próxima, para el caso de que nos encontremos entonces en la misma situación.

Sr. Presidente (Goyeneche) — Invito a los señores diputados a levantar la sesión.

—Son las 5.25 p. m.

La ayuda Argentina a Austria

Nota de la alta banca y comercio de Córdoba

Se pide al congreso la sanción del proyecto del P. E.

Una actitud del mayor significado por parte del alto comercio y de la banca de Córdoba acaba de producirse en favor del proyecto del P. E. de la nación en el sentido de aliviar la miseria económica de Austria invirtiendo cinco millones de pesos.

En el congreso se ha recibido esta tarde una nota subscripta por los gerentes de las instituciones bancarias y de lo más reputado del comercio, que dice así:

Al H. congreso de la nación. — Buenos Aires.

Los que suscriben, haciendo uso de un derecho consagrado por la constitución e invocando sagrados deberes de humanidad, solicitan de V. H. quiera despachar favorablemente, con toda la urgencia que el caso requiere, el proyecto de ley a remitirse por el P. E. de la nación por el que se autoriza la inversión de una suma de $ 5.000.000 para la adquisición de víveres y otros artículos de primera necesidad destinados a socorrer a la población de Viena.

Entre los sufrimientos de toda especie con que la guerra ha afligido a los pueblos, ninguno ha culminado con la intensidad dolorosa que nos ofrece el hambre de Viena, cuyo grito de socorro, lanzado en nombre de la solidaridad humana, no había encontrado todavía la suficiente repercusión que otros dolores supieron despertar en el alma argentina.

Y si no fuera suficiente ese grito imperativo para conmover el espíritu noble y generoso de nuestro pueblo, podría bastar el solo hecho de que la municipalidad de Bolonia, hasta ayer fiero y tal vez irreconciliable enemigo del austriaco, acaba de votar la suma de 60.000 liras del exhausto patrimonio italiano, para concurrir a aliviar la dura situación de su vencido.

En nombre de estas breves consideraciones, nos permitimos reiterar a V. H. nuestro pedido de urgente despacho al proyecto del P. E. destinado a evitar la inminente catástrofe de todo un pueblo, que ayer, rico y floreciente, está destinado a perecer de hambre y de frío en medio de una sociedad indiferente.

Saludamos a V. H. con nuestra mayor consideración. — F. Iñarra, gerente del Banco Español (Córdoba); J. Overigo, gerente Banco de la Nación; G. G. Krug, gerente Banco Alemán; Eduardo Frías, gerente Banco de Córdoba.

F. Estange, A. Martínez Espinosa, D. L. del Campillo, J. C. Argüello, Alfredo M. Calderón, E. Grand, Enrique F. Barros, Calero Hnos., Víctor Viale, Julio Barile, José M. Sainza, Luis G. Martínez Vilard, Antonio Norea, Luis León, Federico Marcó, R. Moyano López, David Barilari, José Dianela, Rogelio Martínez, José Huspé, Secundino E. Rey, Luis Caputto, Eloy Martínez, R. M. Valle. (Siguen las firmas).

En la jefatura de tráfico de policía

Demostración a un jubilado

Esta tarde, en la jefatura de la sección tráfico de la policía metropolitana se llevó a cabo la demostración organizada en homenaje al señor Raúl G. Oyuela, con motivo de su jubilación.

En esa oportunidad le fué entregada al ex jefe una medalla de oro y un álbum, costeados por el personal de la repartición de tráfico.

Hizo uso de la palabra en nombre de éstos el comisario señor Ferreyra actualmente a cargo de la repartición.

Por su parte el personal general de policía obsequió al comisario Oyuela con una placa y un pergamino, hablando en nombre del personal, el comisario de órdenes doctor Denovio en los siguientes términos:

Señores: Honrar a un nombre, es honrarse a sí mismo, porque ello importa la dignificación de la raza humana.

Entre los seres de la creación, sólo él, mira en alto hacia las regiones infinitas, donde ahonda e investiga la inteligencia razonadora, elevándose a la categoría de los dioses.

Pero, para que el honor discernido esté de acuerdo con los eternos principios de la justicia, debe ser ganado en buena ley y bien merecido, pues de lo contrario, carecería de todo valor, y lejos de honrar y honrarnos, nos degradaría convirtiéndose en un acto abyecto de adulación o cortesanía.

En el caso presente la conciencia colectiva de la institución, que difícilmente sabe equivocarse, ha juzgado al comisario jubilado don Raúl Oyuela, como a uno de los exponentes más acabados de corrección, de decencia y laboriosidad, y al tributarle esta honrosa demostración, le rinde el pleito homenaje de un acto de justicia.

Honradez, trabajo e ideas innovadoras han sido el programa de sus 26 años de actuación en la policía, donde se iniciara en los albores de la existencia, siendo casi un niño, siguiendo tramo a tramo todos los peldaños de la escala jerárquica.

Atravesamos por una época histórica de renovación general en todos los órdenes de la vida, y las masas ignaras de ayer, ilustradas hoy, saben discurrir, aquilatan méritos, analizan pensamientos y acciones, y no es posible ahora triunfar a base de mistificaciones, porque los aires de fronda que soplan en la actualidad, se convierten de pronto en el simún de los desiertos asiáticos, derribando los falsos ídolos, para que sólo perduren y se destaquen del conjunto los hombres de bien, los forjadores de la grandeza colectiva, los que trabajan incesantemente, cincelando con su propio esfuerzo la estatua de su personalidad.

El señor jefe de policía ha querido que se realice este acto, en esta casa, residencia de la sección Tráfico y Servicios generales, y a mi manera de ver, lo ha dispuesto acertadamente, porque el comisario Oyuela dedicó a esta obra entusiasmo, inteligencia, contracción, desinterés y cariño, y justo es, que acá, rodeado de sus colaboradores y de los que fueron sus subordinados, sintiendo el calor de las nobles emociones, la gratitud de los suyos, reciba el tributo de la admiración y del afecto, simbolizado en ese pergamino que lleva nuestra firma y en esa plaqueta que le ofrendamos sus compañeros.

Raúl Oyuela: recibid esa ofrenda que carece en absoluto de todo valor material, pero que es de un valor incalculable, para los que como vos, saben acariciar ideales, soñar con un mundo espiritual y remontarse a las regiones superiores de las almas selectas.

Al regresar al santuario de vuestro hogar haced partícipe de estos triunfos a la digna compañera que os alienta en la brega de esta existencia; encargad a vuestro hijo que se inspire en esos recuerdos, que son pedazos del corazón de toda una repartición, y los conserve como reliquias del ser que le dió la vida, sirviéndole de acicate para ser digno heredero de vuestro nombre y vuestras virtudes".

Contestó el obsequiado agradeciendo [illegible] ocasión de que era objeto en la jefatura de tráfico [illegible] una copa de [illegible] votos por los presentes y [illegible] de la repartición.

El incidente Rodríguez Villar-Figueroa

Antecedentes del caso

ASUNTO SOLUCIONADO

El ministro asume nuevamente sus funciones

Catamarca, diciembre 24. — Se solucionó el incidente Rodríguez Villar-Figueroa.

He aquí cómo ocurrieron los sucesos:

Inmediatamente de terminada la elección, el ministro doctor Rodríguez Villar dirigió una carta al doctor Figueroa para provocar un lance. Como antecedente debemos referir que el doctor José V. Figueroa había hecho publicaciones injuriosas contra el doctor Rodríguez Villar, que recrudecieron en los últimos días llegando el doctor Figueroa a decir en esas publicaciones que el ministro renunciaría para batirse.

El ministro guardó silencio e inmediatamente de terminado el acto electoral, envió una carta al doctor Figueroa, cuyos términos eran lo suficientemente claros como para plantear el incidente. El doctor Figueroa contestó al día siguiente, diciendo que esperaba los padrinos, que el ministro era un difamador, y, que, por último, si quería podía atajarlo en la calle. El ministro mandó en seguida como padrinos al coronel Ricardo Pereyra Rozas y señor Segundo Gallo, con las más amplias facultades.

El doctor Figueroa nombró sus representantes al doctor Alejandro Ruzo y al señor Martín Recalde, levantándose la siguiente acta:

"En Catamarca, a veintitrés días del mes de diciembre de mil novecientos diecinueve, reunidos los señores doctor Segundo B. Gallo y coronel Ricardo Pereyra Rozas, en representación del doctor Pacífico Rodríguez Villar, y los señores doctor Alejandro Ruzo y don Martín Recalde en representación del doctor José V. Figueroa, y después de canjeados los respectivos poderes, los primeros dijeron: Que en nombre de su representado y aceptando la invitación de renunciar el cargo para tener la oportunidad de encontrarse y resolver por vías de hecho el asunto personal, pendiente entre ambos, exigían una declaración categórica de que no hubo ofensa porque no fué intención ofenderlo en las diversas incidencias conocidas, o en su defecto una reparación por las armas. Que el doctor Rodríguez Villar no hace cuestión de las oportunidades en que ellas se produjeran, como claramente lo dice en la carta que le envió con el capitán Charro, y la cual el doctor Figueroa contestó, de cuya contestación recoge la última parte en la que hace presente que el encuentro casual y aun procurándolo, se hace, a veces, imposible por razones ajenas a la voluntad, llega por nuestro intermedio a decirle que él ya está listo y espera que el doctor Figueroa lo estará también. A lo que los representantes del doctor Figueroa respondieron que no obstante la amplia autorización que aquél les confirió para llevar este asunto al terreno de las armas, conceptuaban que en realidad no había caso de un lance, en mérito de que por iniciativa del doctor Rodríguez Villar, en ejercicio de [illegible] había sido sometido a la justicia, a la cual acudía también por su parte el doctor Figueroa, querellando al primero.

Que, además, habían transcurrido ya varios días desde que se produjeron en documentos oficiales los agravios iniciales del asunto, sin que en la oportunidad debida el doctor Rodríguez Villar hiciera renuncia de su cargo, para colocarse en condiciones de dar a la cuestión la tramitación a que en este momento está sometida; que en aquella oportunidad el doctor Figueroa no pudo tomar la iniciativa de enviar sus padrinos, debido a la investidura de su contrincante y que, una vez terminados los procesos judiciales, se abrirá de nuevo presentando la ocasión de procurar una solución de honor.

Finalmente y frente al desacuerdo de criterio que emerge de esta exposición, propusieron que se establecieran las condiciones del lance y se sometiera el caso a un tribunal de honor, a efecto de que decidiera perentoriamente si se producía o no el duelo. Los representantes del doctor Rodríguez Villar agregaron que: ya han dicho que no hace cuestión de la oportunidad en que se produjeron los agravios, clara y terminantemente explicada en la carta a que hiciera referencia y que el doctor Figueroa contestó: que solamente no puede ser un caso de duda el del lance personal por las razones expuestas, sino que no puede encontrarse otra solución y así lo reconoce el doctor Figueroa, cuando lo invita a renunciar para encontrarse.

Que prescindiendo de lo anterior y de sus oportunidades, la carta del doctor Rodríguez Villar refresca el asunto en términos tan fuertes que, aunque nada tuviera que ver con lo anterior, ella solo bastaría para plantear un asunto de honor de carácter grave, que a la invitación del doctor Figueroa de encontrarse para resolver el asunto en una escena de pugilato, el doctor Rodríguez Villar adelantándose a un suceso que puede ser improbable, enviaba sus padrinos al doctor Figueroa para resolver en un lance personal, dentro de las normas establecidas por los códigos respectivos. Que no aceptan el fallo de un tribunal de honor por cuanto consideran un caso perfectamente claro de lance, desde que el doctor Rodríguez Villar está ya sobre el terreno, habiendo renunciado su cargo con ese objeto a invitación del doctor Figueroa y que mantienen íntegramente su cargo con ese objeto, a invitación del doctor Figueroa. Y que, mantienen íntegramente sus declaraciones y la voluntad de su representado de ir al terreno del honor, a cuyo fin nos ha confiado su representación.

Siendo fundamental la disparidad, dieron por terminadas las deliberaciones; firmando dos de un mismo tenor. — Ricardo Pereyra Rozas, Segundo B. Gallo. — Martín Recalde, Alejandro Ruzo."

El ministro Rodríguez Villar se hizo cargo nuevamente de su puesto.

Exportación de productos de lechería

PEDIDO DE PRECIOS

El representante argentino en Washington se ha dirigido telegráficamente a nuestra cancillería solicitando el último precio de la sacarina y la mantequilla, como así la cantidad exportable de ambos productos que dispusiera nuestro país.

Según tenemos entendido, los importadores norteamericanos tienen el propósito de adquirir grandes partidas de esos dos productos si su precio resulta conveniente.

CRONICA SOCIAL

La señorita Margarita Parel, festejando su cumpleaños reunirá el domingo próximo a la hora del te a un grupo de amigas.

Será una fiesta infantil muy agradable en la que los pequeños invitados disfrutarán de varias diversiones, que se han preparado al efecto.

* * *

Ha de causar profundo sentimiento de pesar en el extenso núcleo de sus amistades la noticia del fallecimiento de la señorita María Herminia Ball, ocurrido a consecuencia de una penosa enfermedad.

La señorita de Ball era sumamente querida por las bellas prendas morales que la adornaban.

Sus exequias que se efectuarán mañana en el cementerio del norte, han de motivar una sentida demostración de duelo.

* * *

El señor Luis J. Massa ha pedido la mano de la señorita Haydée Oderigo para su hijo Juan Carlos.

De la legación de Méjico

El asunto Jenkins

A propósito del asunto Jenkins, el encargado de negocios de Méjico en ésta ha recibido la siguiente comunicación de la cancillería de su país:

"Secretaría de relaciones exteriores. — Méjico. — Señor encargado de negocios: Con referencia a la nota número 1556, de 30 de noviembre último, que vuestra señoría ha transmitido al gobierno mejicano por instrucciones del gobierno de los Estados Unidos, relativa al caso de Mr. Jenkins, tengo la honra de manifestarle por acuerdo del presidente de la república, que el gobierno mejicano al contestar dicha nota se concreta únicamente a tratar algunos de los puntos principales que contiene, sin entrar en el examen detenido de sus razonamientos, tan sólo con el objeto de dejar fijados ciertos antecedentes necesarios para su jurisprudencia internacional, y para que ante la opinión pública quede debidamente justificada su conducta, pues debido a que míster Jenkins ha obtenido su libertad por la fianza depositada en el juzgado de Puebla por un ciudadano americano, estima que todo motivo de mala inteligencia entre los dos países ha desaparecido y que la cuestión de Mr. Jenkins toma un aspecto enteramente distinto del que tenía hasta antes de ese hecho.

El gobierno de los Estados Unidos manifiesta, que rehusa entrar en la discusión jurídica de las diversas cuestiones a que da lugar el caso de Jenkis, el gobierno mejicano estima, por el contrario, que discutir cuestiones de derecho en un asunto que es jurídico por su naturaleza y desde cualquier punto de vista que se le considere, no es inadecuado, y si en su nota anterior esta secretaría expuso, con cierta amplitud, algunas materias relativas, es debido a que el gobierno mejicano cree que la exposición completa del caso es su mejor justificación y la prueba concluyente de la legalidad de sus procedimientos.

El párrafo final de la nota que contesto, en que se insista en demandar la inmediata libertad de Mr. Jenkins [illegible] Estados Unidos, de que el cargo de falso testimonio contra Mr. Jenkins, es infundado. Ahora bien. La sola creencia del gobierno de los Estados Unidos en la inocencia de Mr. Jenkins, no es bastante para que conforme a las leyes mejicanas dicha inocencia quede perfectamente establecida y que surta sus efectos legales; y el gobierno mejicano no puede aceptar este punto de vista como fundamento bastante para substraer a un ciudadano extranjero del ejercicio de la autoridad de los tribunales mejicanos. La creencia del gobierno de los Estados Unidos proviene seguramente de informaciones recibidas sobre el particular, informaciones que aparte del valor que puedan tener y que esta cancillería no cree conveniente discutir, carecerán de las garantías de imparcialidad que por su propia naturaleza tienen los tribunales mejicanos, y no satisfacen, por lo tanto, los requisitos de una prueba plena, según los procedimientos penales mejicanos.

El gobierno mejicano no puede admitir, que los ciudadanos americanos sean juzgados y absueltos basándose en simples informaciones del departamento de estado, ni tampoco en recomendaciones ni sugestiones de los Estados Unidos, en lugar de serlo por sus tribunales y conforme a sus leyes.

Concedido por el juez de Puebla la libertad de Mr. Jenkins, cuyo caso es actualmente estudiado por el más alto tribunal de la república para decidir cuál es el juez competente que deberá juzgarlo, el gobierno mejicano se permite esperar que este asunto no turbará más la buena armonía que sinceramente desea exista entre los pueblos de Méjico y de los Estados Unidos.

Me es grato reiterar a vuestra señoría las seguridades de mi atenta consideración. — Firmado: H. Medina.

A su señoría, George T. Summerlin, encargado de negocios de los Estados Unidos de Norte América. —Presente.

Como Jenkins se rehusara a solicitar su libertad caucional que el juez le ofrecía acordarle por la suma de 1,000 pesos, el ciudadano americano J. Salter Hannsen, a iniciativa propia y sin poner a nadie al tanto de su propósito, depositó dicha fianza, declarando que quería evitar todo motivo de fricción entre Méjico y Estados Unidos. Actualmente la suprema corte de justicia conoce del asunto Jenkins, para determinar si los tribunales federales o los locales son competentes para juzgarlos y últimamente el procurador de justicia del estado de Puebla ha declarado negativamente que está probada la culpabilidad de Jenkins, por connivencia con los rebeldes, a quienes ha suministrado armas y parque para combatir al gobierno legítimo.

Jenkins es agente consular, que ejerce sus funciones mediante autorización provisional, y conforme a las leyes mejicanas no goza de ninguna inmunidad. Habiéndosele llamado a declarar como testigo, en el palacio de que se dice fué víctima, se negó durante cuatro días después de conseguida su libertad, a rendir su declaración ante el juez, y al hacerlo incurrió en contradicciones notorias, que conforme al artículo 153 del código de procedimientos penales de Puebla, ameritaron su detención. Dicho artículo dice lo siguiente:

"Art. 153. Si de la instrucción apareciese indicio bastante para sospechar que algún testigo se ha producido con falsedad, será necesariamente detenido. Se mandarán compulsar las piezas conducentes para la averiguación de este delito, y se formará separadamente el correspondiente proceso, sin que esto sea motivo para que se suspenda la causa que se está siguiendo".

Notas policiales

EN PRO DE LOS AGENTES DE LA SECCION 15a.

Plausible iniciativa del vecindario

Publicamos a continuación, la nota pasada a la jefatura de policía por el comisario de la sección 15a., señor Néstor Meana, dando cuenta de una importante iniciativa de la Asociación de Fomento Social de esa sección, en beneficio de los agentes de policía que prestan servicios en la misma.

Dice así:

"Señor jefe de policía de la capital. — Tengo el agrado de comunicar a V. S. que la Asociación de Fomento Social, sección 15a. de policía, ha tomado en arrendamiento la finca sito calle Montevideo 853, propiedad de la curia eclesiástica, para destinarla a "Hogar del Vigilante".

La comisión directiva ha delegado en absoluto en el subscripto, la designación de los agentes y la distribución a los mismos de las habitaciones.

Ahora se está procediendo al desalojo de los actuales inquilinos — tarea que quedará terminada en los primeros días del mes entrante, en lo que está muy interesada la comisión que para acelerar el trámite ha resuelto otorgar una suma de dinero a cada uno de los actuales ocupantes que desalojen en plazo determinado, para indemnizarlos de los gastos que pudieran ocasionarles la mudanza.

El personal de tropa podrá así disfrutar de una habitación amplia e higiénica al moderado alquiler de $ 15 cada uno, con luz, en un ambiente familiar, de respeto y orden; al ser inaugurada la casa se le proporcionará a los agentes todos los artículos de primera necesidad a precio de costo, para lo cual se cuenta con casas importantísimas de comercio que han ofrecido su cooperación en ese sentido; esto vendrá a levantar su espíritu y le implicará una economía efectiva dados los altos precios que se pagan actualmente por las viviendas y los comestibles.

Me es grato recomendar a la especial consideración de V. S. a la C. D. de la asociación que ha puesto todo su empeño e influencia en la obtención de esta finca, sin omitir gastos ni trabajo, compenetrado muy bien del gran beneficio social y material que esta obra importa.

Oportunamente tendré el gusto de comunicar a V. S. la fecha que fije la C. D. para la inauguración en acto público del "Hogar del vigilante".

Saluda a V. S. atentamente.—Firmado: Néstor Meana".

ECOS DEL CONFLICTO OBRERO EN MATADEROS

Nota de la Unión de Abastecedores

Con motivo de la acción desplegada por la policía de la capital en el último conflicto obrero ocurrido en los Mataderos, la jefatura de policía ha recibido la siguiente comunicación:

"Al señor jefe de policía de la capital, doctor Elpidio González.

La Unión de Abastecedores de la capital, institución que tengo la satisfacción de presidir, me ha encomendado la honrosa misión de dirigirme a Vd. y exponerle en su nombre su complacencia y reconocimiento por la digna actitud observada por esa jefatura con motivo del reciente conflicto obrero suscitado en Mataderos, y que terminó satisfactoria[illegible]ción en el sentido de amparar la libertad de trabajo, aplaude las medidas que se sirvió dictar para este fin, y a la vez, siente el placer de participarle que ha observado gratamente la conducta correcta y ecuánime del personal a sus órdenes.

En esta oportunidad, señor jefe, debo agregar mis sentimientos de gratitud, presentándole mis respetos y las seguridades de mi consideración más distinguida. Dios guarde a S. S.—Fdo. Américo Ribatto, presidente".

CONFERENCIA

En el local del Club Policial de Cultura Física y bajo el patrocinio de dicha institución, dará una conferencia el sábado próximo a las 5 de la tarde, el jefe de la división central, doctor Emilio C. Díaz.

El tema elegido es "Legítima defensa".

1.500 $ EN ALHAJAS Y DINERO

Juan Carli, domiciliado en la calle Estados Unidos 4260 ha denunciado en la comisaría de la sección 12, la sustracción de alhajas y dinero de su propiedad por valor de 1500 pesos moneda nacional.

PALACIO DE JUSTICIA

EL PROCESO DE "CABEZA DE PIMENTON"

Dictaminó hoy el fiscal, doctor C. B. Valdez, en el proceso seguido contra Antonio Vich (a) "Cabeza de Pimentón", argentino, de 21 años, soltero, por estafa y tentativa de este mismo delito.

El procesado diciéndose director de una revista titulada "Cultura", estafó por valor de setenta y cinco pesos a varias personas, para suscriciones de dicha revista.

El doctor Valdez encuadra los delitos cometidos en la disposición del art. 202 del Código penal, y en consecuencia solicita se le imponga al imputado la pena de ocho meses de arresto.

SENTENCIAS CIVILES

El juez de lo civil doctor Fernando Colombres falló hoy los siguientes juicios:

Por la secretaría Sandullo: doña Amalia Morales de Nieto contra la S. A. Sansinena de carnes congeladas, sobre indemnización de daños y perjuicios por accidente del trabajo que causó la muerte de don Cirilo Nieto, esposo de la actora.

El juez admite en parte la demanda, condenando a la sociedad a pagar la suma de 20.000 pesos.

—Por la secretaría Olmos: D. Víctor B. Cabral contra la sucesión de don Carlos Alagón, por cobro de pesos; condena a la sucesión a pagar la suma de ochenta pesos, sin costas.

—La cámara de lo criminal en acuerdo de hoy confirmó la sentencia del juez doctor Obligado que de acuerdo con el artículo 13 del código de procedimientos absolvió de culpa y cargo al comerciante don Pascasio Salas, en la querella promovida por el Departamento Nacional de Trabajo, por infracción a la ley 4661.

—El mismo tribunal confirmó el fallo del juez doctor Ramos Mejía que por falta de pruebas había desestimado la querella por calumnia entablada por los señores Mazza, Scorza y Sívori contra don Manuel Fernández, con costas a los querellantes.

¿Necesita Vd. dinero?
concurra a "LA MERCANTIL"
y lo tendrá en el acto
Esta antigua y acreditada casa [illegible] hoy paga el más alto precio por [illegible] brillantes y pólizas de [illegible]
LAVALLE 856 U. T. 271 [illegible]
SERIEDAD Y RESERVA

Carreras de caballos

PRONOSTICOS DE LA PRENSA

Ultima Hora — Amarrete II, [illegible] Pipeia, Cylleval, Frontina, Carlota, Esdepaja, Sandolín, Merry Chap.

La Razón — Amarrete II, [illegible] la, Cylleval, Bonbonnere, Carnaval, Calavera, Sandolín, Merry Chap.

CAMBIO DE PRONOSTICO

La Epoca — Amarrete II, [illegible] la, Cylleval, Bombonniere, Car[illegible], Esdepaja, Cynthia, Merry Chap.

Mundo comercial

EXTERIOR

MAIZ

CHICAGO, diciembre 24. — Fue[illegible] cotizaciones en diciembre: apertura 135 1|2; intermedia, 136 7|8; clausura 137 1|4.

Para entregas a efectuar en mayo, fueron anotadas estas cotizaciones: apertura 133 1|2; intermedia [illegible] 133 7|8; clausura anterior, 13[illegible].

LINO

DULUTH, diciembre 24. — Aquí fué negociado hoy mismo el lino a entregar en diciembre, a precios: apertura, 500; intermedia, 50[illegible]; clausura anterior, 500.

Para entregas a efectuarse en mayo: apertura, 450; intermedia, 44[illegible]; clausura anterior, 450.

MERCADOS NORTEAMERICANOS

Las diferencias de las cotizaciones en los centros de negocios de cereales de esta plaza son las que se expresan a continuación:

Operaciones de apertura

Chicago:	
Maíz diciembre	[illegible]
Maíz mayo	[illegible]
Duluth:	
Lino noviembre	s/c.
Lino diciembre	s/c.

Operaciones de intermedia

Chicago:	
Maíz diciembre	— 1[illegible]
Maíz mayo	— 1[illegible]
Duluth:	
Lino noviembre	— [illegible]
Lino diciembre	— [illegible]

MERCADO COMERCIAL DE LONDRES

LONDRES, diciembre 24. — Las cotizaciones obtenidas hoy por los diversos valores realizados en la Bolsa de Comercio de ésta, son las siguientes:

Tipo de descuento del Banco Inglaterra a . .	6 o|o
Cons. británicos, 1 1|2 o|o	5[illegible]
Empréstito nacional 1897, 4 o|o, ley 2378, a . . .	[illegible]
Emp. Arg. de Obras Públicas, 1880, 5 o|o . . .	87
Emp. Arg. de Conversión de 1889, de 4 1|2 o|o . .	[illegible]
Emp. Arg. interno [illegible]	[illegible]

BOLSA DE PARIS

PARIS, diciembre 24.

Renta francesa, de 3 o|o . .	6[illegible]
Id. id. de 4 o|o (1917) a . .	71.[illegible]
Id. id. de 3 o|o (1918) a . .	71.7[illegible]
Id. id. id. de 5 o|o a . . .	88.3[illegible]

DEMANDA Y OFERTA DE TITULOS

En compra: Azucarera Argentina.

En venta: Quebrachales Paraguayos, La Mendieta, La Previsora, Banco Constructor Italo-Argentino.

CAMARA GREMIAL DE CEREALES

Trigo: clase barleta, a $ 13.4[illegible]; clase de pan, a 12.90; id colocado en Bahía Blanca, a 12.80.

Lino: base 4 o|o, a 23.30.

Maíz: clase amarillo, a 6.20.

MERCADO DE CEREALES A TERMINO DE BUENOS AIRES

Unica rueda

Entregas sobre dársena:

Trigo: para febrero, 20 toneladas a $ 13.16, 1400 a 13.17; para marzo, 200 a 13 25.

Maíz: para enero, 200 toneladas a 6.85.

Lino: para febrero, 4.500 toneladas a 20.65.

MERCADO DE CEREALES A TERMINO DE ROSARIO

Unica rueda

Trigo: para febrero, 300 toneladas a 13.30, 1600 a 13.33.

Maíz: para enero, 300 toneladas a 5.88; para febrero, 1800 a 6.1[illegible].

Lino: para febrero, 1900 toneladas a 20.05.

PRECIOS DE AJUSTE DE BUENOS AIRES

Trigo: entrega en dársena, en diciembre, a 13.80; en enero, a 13.8[illegible]; en febrero, a 13.80; id. disponible, a 13.80.

Maíz: entrega sobre dársena, diciembre, a 6.65; en enero, a [illegible]; en febrero, a 6.90.

Lino: entrega en dársena, en enero, a 24.55; en febrero, a 23.6[illegible]; marzo, a 23.50; id disponible, a [illegible].

Avena: entrega en dársena, en diciembre, a 7; en enero, a 7, en febrero, a 7.30; id., disponible, a [illegible].

BOLSA DE CEREALES DE ROSARIO

Trigo: número 1, a $ 12.3[illegible]; número 2, a 11.80.

Lino: a 22.

Maíz: número 1, a $ 5.70; número 2, a 5.70.

ENTRADA GENERAL

Once: trigo 9193, triguillo [illegible], maíz 10637, lino 150, nabo [illegible], avena 4957, afrecho 550, [illegible] harina 120, cebada 216.

Br'an: trigo 3855, afrecho 7[illegible].

Sola: trigo 2136, maíz 54[illegible], [illegible] 449, afrecho 103, cebada [illegible], avena 728, alfalfa 45.

Bs. Aires: trigo 934, maíz [illegible], avena 2632, cebada 37, triguillo [illegible].

Once (Lacroze): trigo 15[illegible], [illegible] 100.

Colegiales: trigo 285, maíz [illegible], lino 324.

Fco. Lacroze: trigo [illegible], [illegible] 387, paja de Guinea 27 [illegible].

Retiro: harina 917.

... Patagones: trigo ..., maíz 17967, lino 7562, ... cebada 784, alfalfa ..., avena 3522, afrecho 4108, afrechillo 78, porotos 52, pasto ... 174 atados, patatas 435 bolsas.

MERCADO CENTRAL DE FRUTOS

Ventas de hoy

Cruza fina y mediana: 10.000 kilos a $ 23, 15.000 a 22, 12.000 a 21, 15.000 a 20, 5.000 a 19, 10.000 a 18, 4.000 a 17.

Fina y cruza fina: 3.000 kilos a $ 24, 5.000 a 20, 2.000 a 18.

Cruza fina: 15.000 kilos a $ 23, 4.000 a 19, 8.000 a 18.

Fina, cruza fina y mediana: 5.000 kilos a $ 20, 7.000 a 18, 4.000 a 15.

Lana fina: 3.000 kilos a $ 24, 3.000 a 22, 15.000 a 20.

Cruza mediana: 2.000 kilos a pesos 20, 3.000 a 18.

Mediana y gruesa: 20.000 kilos a $ 14.

Cruza gruesa: 5.000 kilos a pesos 15, 15.000 a 14, 8.000 a 13, 50.000 a 11, 15.000 a 10.50.

Borregas: 3.000 kilos a $ 14.80, 1.000 a 15.30, 4.000 a 13, 4.000 a 12, 4.000 a 11.

Segunda esquila: 2.000 kilos a pesos 12, 1.000 a 10.50, 5.000 a 10, 4.000 a 950.

Pieles lanares. Estación consumo: 1.000 kilos a $ 1.30, 1.500 a 1.25, 1.000 a 120, 500 a 115, 2.400 a 1.10, 200 a 1.05, 500 a 1, 1.500 a 0.95, 300 a 0.90, 200 a 0.80.

Desecho: 1.000 kilos a $ 1.10, 1.500 a 1.05, 2.000 a 1, 1.500 a 0.95, 5.600 a 0.90, 3.800 a 0.85, 1.500 a 0.80, 3.500 a 0.75, 700 a 0.70, 800 a 0.60.

Corto y pelado consumo: 1.000 kilos a $ .60, 700 a 0.55, 100 a 0.50.

Desecho: 1.000 kilos a $ 0.40, 1.300 a 0.35, 1.000 a 0.30.

Cueros vacunos: 200 cueros a pesos 18.50, 2450 a 18, 3500 a 17.80, 300 a 17.50, 300 a 17, 500 a 10.50, 150 a 16, 100 a 15 y 100 a 14.50.

De Corrientes: 300 cueros a pesos oro, 400 becerros a 9.50.

Nonatos: 300 c. a pesos 8.50 oro.

Becerros: 1200 c. a pesos 23, 200 a 22.50, 250 a 22, 100 a 20.

Nonatos: 800 c. a pesos 20, 200 a 19.50, 200 a 19.

Potros: 300 c. a pesos 12.50, 200 a 12, 150 a 11.80, 100 a 11.50, 180 a 11.20, 50 a 11, 100 a 10 y 50 a 9.50.

Cerdas: 300 kilos a pesos 1.50, 700 a 11, 500 a 10.80, 900 10.50, 400 a 10.40, 700 a 10.20, 800 a 10, 500 a 9.50, 200 a 8.

Corderitos: 100 docenas a pesos 3.40, 50 a 3.30.

Liebres: 200 c. a pesos 0.92, 300 a 0.90, 200 a 0.88, 500 a 0.85, 400 a 0.80, 200 a 0.70.

Zorros: 50 c. a pesos 2.50, 20 a 2.

Zorrinos: 20 c. a pesos 1.

... Salida: 275.525 kilos. Entrada total: 42.849.630 kilos. Existencia: 24.051.235 kilos.

BOLSA DE CEREALES

Operaciones realizadas

Trigo varias clases — 100 bolsas Once 12.20, Lombardy y Copello; 450 id Sur 13, S. y Bercetche; 632 id id 12.85, Extremes Hnos.; 525 id id 12.85, Extremes Hnos.; 207 id id 12.85, Extremes Hnos.; 1180 id Once 12.80, Unzué y Alzaga; 433 id id 12.30, A. Vela y ...; 200 id id 12.50, A. Iriarte; 827 id Retiro 12.30, A. Barcie; 196 id dep. dársena 12.20, A. Cucullu; 620 id Once 12.10, S. y Bercetche; 3160 id Palermo 13, Palacios Hnos.; 670 id id 13, Palacios Hnos.; 100 id Brian 12, S. y Bercetche; 191 id id 12, S. y Bercetche; 610 id dep. dársena 11.80, A. Cucullu; 270 id Sur 10.80, A. Vela y compañía; 67 id Sola 10, S. y Bercetche; 63 id Buenos Aires 9.20, S. y Bercetche.

Trigo barletta — 303 bolsas pesos 12.90, Iraizoz Hnos.

Trigo lombardo — 112 bolsas Sala 10, S. Elissal.

Maíz colorado — 610 bolsas Once 6.35, Palacios Hnos.; 702 id id 6.20, A. y Belli.

Maíz amarillo — 310 bolsas dep. dársena 6.30, A. Cucullu; 200 id Laguna 6.20, J. Echeverry y Cía.; 650 id Sola 6.30, Lombardy y Copello; 612 id Once 6.25, Palacios y Hnos.; 610 id id 6.25 Palacios Hnos.; 320 id Sola 6.20, S. y Bercetche; 350 id dep. dársena 6.20, A. Cucullu; 620 id id 6.10, A. y Belli; 170 id id A. Belli; 682 id Once 6.00, Palacios Hnos.; 641 id id 6.00, S. y Bercetche; 6000 id La Plata 6.00, J. Gnecco; 504 id Buenos Aires 5.55, J. Gnecco.

Maíz morocho — 550 bolsas, 5.70, S. Avelia.

Avena vieja — 290 bolsas depósito, 7.20, Benvenuto Hnos.; 180 id id, 7.00, B. y Crespo; 180 id dep. dársena 6.80, A. Cucullu; 91 id Once 6.80, A. y Belli; 416 id Palermo 5.90, J. Barcia y Cía.

Avena nueva — 470 bolsas Once 6.80, A. y Belli.

Lino — 105 bolsas Sola 21, S. y Bercetche; 94 id Once 20, Arzeno Hnos.; 222 id id 20, Perlender Cía.; 51 id id 20, Perlender y Cía.; 62 id id 20, Perlender y Cía.; 83 id Buenos Aires 15, Puygross; 100 id id 15, Puygross; 30 id Sur 15, A. Vela 15, A. Vela y Cía.

Nabo — 42 bolsas Palermo 17.50, Benvenuto Hnos.; 54 id Buenos Aires 15, Puygross; 42 id Buenos Aires, Puygross.

Cebada — 100 bolsas Laguna 6.20, Dhers y Cía.

Cebadilla — 445 bolsas Once 6.00, S. Avelia.

Porotos Regina — 84 bolsas Once, 0.60, Bider Chanel.

1ª EDICION

24 DE DICIEMBRE DE 1919

SIN CONGRESO

... [illegible] ... viene envolviendo hace largos días. El obstruccionismo socialista, amparado hipócritamente por los diputados del "régimen", paraliza el trabajo parlamentario y frustra las esperanzas del país, esterilizando los esfuerzos realizados por el ejecutivo para resolver la dificilísima situación porque pasa la economía nacional. Una vez más, el grupo de representantes socialistas dejó la cámara sin número, no sin antes haber pretendido imponer condiciones en forma que asuma todos los aspectos de un "chantage" moral.

Es del caso preguntarse qué propósitos persiguen esas maniobras, y qué fin se proponen quienes desarrollan una táctica obstruccionista tan desconsiderada como inicua. ¿En qué razones fundan los socialistas su obstrucción? En la supuesta necesidad de defender al país contra una hipotética emisión de billetes. En cambio, precipitan al país hacia la ruina económica, dificultando el uso del recurso más adecuado a su rescate, como sería el convenio firmado "ad referendum" con Inglaterra, Francia e Italia. Nadie ignora, y mucho menos los avisados representantes socialistas, que la situación económica se agrava por momentos, y que toda ella gira alrededor de este punto capital: la liquidación de la cosecha. Es absolutamente inexacto que el equilibrio económico pueda restablecerse por el espontáneo juego de sus resortes. Cuando los socialistas afirman tal cosa, faltan a la verdad a sabiendas, deliberadamente, porque no ignoran que la acción de la oferta y la demanda está anulada por la falta de los signos monetarios requeridos para saldar las operaciones ... [illegible] ... oferta hay demanda ... los presuntos adquirentes carecen de los valores que deben dar en cambio de los productos que quieren adquirir, resulta la imposibilidad práctica de reanudar el intercambio. De ahí, entonces, que sea menester crear el instrumento financiero indispensable, esto es, el crédito que pondrá en manos de los gobiernos signatarios del convenio "ad referendum", los elementos reclamados para vitalizar nuestra mortecina actividad económica. Y si eso no se hace, se prolongará indefinidamente un estado de cosas que nos conduce directamente a la ruina.

Pero no hay por qué reabrir la controversia sobre un punto suficientemente discutido. La actitud socialista y de sus aliados conservadores no obedece a razones, sino a sentimientos: los inspira su aversión al radicalismo, su deseo de hacer fracasar al ejecutivo. Esa es la verdad escondida en esta condenable maniobra. Se supone neciamente que el fracaso del negociado con los aliados supondría una derrota del ejecutivo, y se trata de provocar esa derrota por los medios más ilícitos y condenables. Poco importa, al parecer, que el aplazamiento indefinido del convenio complique aún más una situación de suyo tan delicada y compleja, agravando ciertos factores cuya influencia se deja sentir cada día más intensamente sobre la producción. Pero si a los representantes socialistas se les importa un bledo de los intereses del país; si los diputados del "régimen" subordinan a su politiquería toda consideración de orden patriótico, no quiere decir ello que se hayan agotado todos los medios para constreñir a esa minoría levantisca y enemiga de la prosperidad nacional. Existen ciertos recursos que, tal vez, haya llegado el momento de emplear y que tendrán que emplearse. Pero conviene puntualizar bien el proceso de estos hechos porque alguna vez habrá llegado el momento de deslindar responsabilidades. Y, entonces, cada cual debe cargar con su lote y responder de las consecuencias de sus actos.

Por lo pronto, vemos que el país se halla, de hecho, sin congreso. Porque una rama del gobierno que deserciona de su puesto, prácticamente ha dejado de existir. Como otro parlamento famoso, el congreso argentino puede llegar a ser, por su propia voluntad, una casa desalquilada.

La concentración catamarqueña

Sus denuncias de fraude

Con motivo de los telegramas dirigidos por la concentración catamarqueña al presidente de la república sobre supuestos fraudes en los comicios complementarios que han confirmado el triunfo radical, el ministro del interior dirigió ayer mismo telegrama al interventor nacional, doctor Fabio López García, ordenándole se haga cargo de esas denuncias, y proceda a su completa averiguación.

El primer magistrado, empeñado como está en que la verdad del sufragio sea una verdad en toda la república como una conquista alcanzada por el pueblo que lo llevó al elevado cargo que ocupa, quiere que no quede la más mínima duda, sobre la corrección con que se ha procedido en los comicios abiertos bajo el amparo de su autoridad.

Aunque los cargos hechos, por su naturaleza misma, son inconcebibles en la época actual, se ha de hacer plena luz, y se demostrará una vez más de qué armas se vale la oposición, cuando sus esperanzas se ven frustradas.

La cámara

La obstrucción opositora

Obtúvose número ayer en la cámara de diputados. Cuando la presidencia declaró abierta la sesión y puso a la orden del día el convenio con los aliados, la diputación socialista hizo algunas articulaciones por medio de su leader para entorpecer el asunto, pidiendo su postergación. La cámara rechazó la moción por gran mayoría, e iba a proseguir su tarea, cuando la representación socialista abandonó el recinto acompañada de tres diputados conservadores. Había fracasado nuevamente la sesión.

De filiación radical asistieron 42 diputados, 21 conservadores y demócratas y los socialistas en tren de disparada.

Vaya juzgando la opinión. Está nuevamente citada la cámara para hoy y probablemente se repetirá lo de ayer.

Es una vergüenza.

Costo de los materiales de construcción

Aun es excesivo para realizar grandes campañas

... [illegible] ... de los materiales de construcción. Cierto es que hoy el tráfico internacional dispone de mayor tonelaje marítimo para el transporte, pero esto solo no basta, ni bastará por mucho tiempo más, para provocar la tan deseada baja. Es que hoy las industrias en Europa y en Estados Unidos trabajan con recargos de precios enormes, tanto por la mano de obra cuanto por el costo de la materia primera, y por más que luche la competencia entre las grandes empresas industriales la situación de carestía persiste.

Sin embargo, se presiente que en un porvenir no lejano, cuando estén por completo restauradas las industrias en Inglaterra, Francia, Italia y Bélgica, en franca competencia con Estados Unidos, se han de producir paulatinamente bajas parciales que permitirán al gobierno y a los particulares realizar compras de relativa importancia en el exterior. Pero hoy la prudencia aconseja no comprometerse por contratos de adquisiciones de materiales por partidas que representan crecidas inversiones de dinero, sino tratar de comprar lo estrictamente necesario para atender las exigencias del momento.

Los menores en los cabarets

Ya nos hemos ocupado del asunto; pero, dada su importancia para la moral pública, es necesario que insistamos sobre él.

La concurrencia de los menores de edad a los cabarets, es algo que debe evitarse. Es una vergüenza ver dichos lugares llenos de estudiantes de segunda enseñanza, transformados por el ambiente en deplorables aprendices de libertinos.

Esa concurrencia a los cabarets tiene una doble y terrible consecuencia: los menores dejan de estudiar y se corrompen, cosas ambas que no pueden ser más lamentables para la sociedad. Se trata, pues, de un problema social y no de los menos importantes, ya que él afecta a la moral y la higiene públicas.

Como se comprende, un estado de cosas semejante no puede, no debe prolongarse. Suprimirlo es velar por los más altos intereses generales. Velar por nuestra juventud es cuidar el porvenir de la nación, pues esos jóvenes — según el lugar común — son la más bella esperanza para nuestra grandeza.

Una reglamentación estricta y una vigilancia severa, serán quizás suficientes para corregir el mal que comentamos.

El servicio doméstico

Su reglamentación

"La Nación" no pierde su costumbre de aconsejar. Parece que siniera cierta vanidad por ello; pero tiene la desgracia de que sus consejos siempre llegan tarde.

Acaba de ocuparse del servicio doméstico y de su reglamentación y como es de suponer, lo ha hecho con el acierto que la caracteriza.

Refiriéndose a esta cuestión, pretende que la municipalidad asuma determinadas funciones. Y sin duda, este deseo que manifiesta "La Nación" deriva de su ignorancia de la ley especial por la que se creó el Departamento Nacional del Trabajo del que depende el Registro de colocaciones", donde se guardan las libretas individuales, se entregan libretas de identidad, por intermedio del cual, se ha dado ocupación a numerosas personas que se dedican a los servicios domésticos.

Una vez más, la empedernida consejera ha hablado tarde.

EL ARDOR DE LA MARCA

UN EPISODIO DEL "REGIMEN"

TELEGRAMAS DE SALUDO

El término del escrutinio catamarqueño ha reducido ... la propaganda periodística ... energías a los ... difundir el embuste.

Están ahí los resultados de la lucha; el escrutinio demuestra la exacta proporción de los votos radicales obtenidos bajo el gobierno de la intervención, con los alcanzados en el año 1918 bajo el "régimen".

Otro sería el resultado del acto de haber mediado una mínima parte de los vicios que se atribuyen a las autoridades. Esta farsa inicua que se ha mantenido en todo el curso de la lucha, y que ahora el ardor de la derrota redobla hasta más allá del cinismo, se destruye con los mismos argumentos que sirven para la acusación. Nada más pueril y peregrino que esos cronicones que llenan columnas y columnas de diatribas con imputaciones ridículas.

Pese a ello, apenas recibida la nota de la Concentración, el presidente de la república ha pedido las informaciones necesarias al interventor.

Si hubiera que hacer justicia, se haría, porque al gobierno nacional no le interesa el triunfo de Catamarca, sino la pureza del comicio, a nuestro juicio ya realizada en esa provincia como en todas las que han pasado por la prueba de su intervención.

El triunfo radical en este caso, es legítimo, intachable. No lo quieren tragar los adversarios con la misma celeridad y júbilo con que digirieron el episodio favorable de Corrientes, porque en Catamarca ha quedado como un sarcasmo, flotando sobre ruinas un residuo de "régimen".

De ahí la fábula de la urna cambiada que un pundonoroso oficial del ejército argentino jura sobre el puño de su espada y por el honor del ejército no haberse producido. La conciencia nacional ha contemplado todo este proceso electoral desde sus preliminares hasta el fin. Apenas la Unión Cívica Radical obtuvo 15 electores, sabían muy bien los "concentrados" que su aventura tendría una etapa fatal en las elecciones complementarias. La opinión pública también.

Esta brillante jornada del civismo de la cual surgen un nuevo gobierno y un senador nacional para el radicalismo en marcha incontenible, ha sido, como se sabe, dirigida por el doctor Horacio B. Oyhanarte.

El brillante "leader" llevó a la provincia de Catamarca, desde la capital hasta sus últimos términos, un espíritu de lucha vindicador, que reintegró al ciudadano catamarqueño al goce pleno de sus derechos. Cada hombre tuvo en la jornada sus vibraciones cívicas, por eso, como el doctor Oyhanarte lo había predicho, Catamarca ha realizado el milagro de un recobro sagrado para su futuro: el de la libertad.

Los siguientes telegramas recibidos hoy por el doctor Oyhanarte, hacen el decidido elogio de su intensa labor democrática en aquella situación que surge a una nueva vida.

CATAMARCA, diciembre 24 — Doctor Horacio Oyhanarte. Bs. Aires. — ... [illegible] ... Felicítole por el triunfo ... de Catamarca. Su amigo y correligionario. — Roberto Bas.

CATAMARCA, diciembre 24 — Doctor Horacio Oyhanarte. Bs. Aires. — Escrutinio terminó 24 electores radicales. — Pares Segura.

CATAMARCA, diciembre 24 — Dr. Horacio Oyhanarte, Bs. Aires. — Al felicitarte por triunfo colosal, me ratifico en mi información sobre la capital. Cumpliendo tu indicación, hágote recordar del asunto hablado. Te abraza. — Res no.

TUCUMAN, diciembre 23 — Doctor Horacio Oyhanarte. Bs. Aires. — Felicítole por el éxito de las complementarias en Catamarca que consagra triunfo definitivo del partido, asegurando auspiciosos días de civismo para la república. Afectuosamente. — J. Linares Alurralde.

BADARACCO, diciembre 22 — Doctor Horacio Oynarte. Bs. Aires. — Con gratísima satisfacción, comunícole éxito completo Andalgalá. Quedan compensados sus grandes sacrificios que le cuesta Catamarca, que todo le corresponde. Un abrazo de sus soldados que cumplieron su deber y un viva a la patria! — Jara.

Doctor Horacio B. Oyhanarte, — Florida 440. — Buenos Aires.
TUCUMAN, diciembre 24. — En este momento se anuncia aquí el triunfo de la U. C. R. en Catamarca. Comparto como el que más, de a satisfacción muy justa de la jornada cívica. Felicito a usted por la eficaz intervención que ha tenido en la solución del pleito catamarqueño que se ha epilogado con una de las victorias que tienen mayor trascendencia en estos últimos tiempos. Salúdalo con el afecto de siempre su amigo. — Juan B. Bascary.

Doctor Horacio B. Oyhanarte, — Florida 440. — Buenos Aires.
CATAMARCA, diciembre 24. — Terminó el escrutinio con 24 electores radicales contra seis concentrados. Reiterando nuestro agradecimiento al más noble correligionario que supo ayudarnos en todo momento y en toda forma, lo abrazamos en el día de triunfo, donde los laureles de la victoria le corresponde a usted más que a ninguno. — R. C. Ahumada — Segundo B. Gallo.

Doctor Horacio B. Oyhanarte, — Florida 440. — Buenos Aires.
TUCUMAN, diciembre 24. — En la hora de la victoria radical de Catamarca, en la que usted ha tenido acción tan principal, lo abraza su amigo. — A. Aybar Aguier.

Doctor Horacio B. Oyhanarte, — Florida 440. — Buenos Aires.
CATAMARCA, diciembre 24. — Terminó el "régimen" en Catamarca. ¡Viva el partido radical! y ¡Viva la patria! Afectuosamente. — Agustín Madueño.

Doctor Horacio B. Oyhanarte, — Florida 440. — Buenos Aires.
LA PLATA, diciembre 24. — A su esfuerzo débese el brillante triunfo de Catamarca. Felicítolo cordialmente. — Julio Del C. Moreno.

CATAMARCA, diciembre 24 — señor doctor Horacio Oyhanarte, Florida 440 — Buenos Aires. — Un cariñoso abrazo al noble correligionario a quien corresponden todos los laureles de la victoria que jubilosos celebramos los catamarqueños. — Carlos Alberto De la Vega.

CATAMARCA, diciembre 24 — Señor doctor Horacio Oyhanarte, Florida, 440. — Buenos Aires. — Reciba un fuerte abrazo el amigo ... [illegible] ... siempre con cariño al portavoz de las libertades ciudadanas. Suyo afectísimo. — Gaillet.

CATAMARCA, diciembre 24 — Señor doctor Horacio Oyhanarte, Florida, 440. — Buenos Aires. — Afectuosas felicitaciones por espléndido triunfo. — Berrondo.

CATAMARCA, diciembre 24 — Señor doctor Horacio Oyhanarte, Florida, 440. — Buenos Aires. — El pueblo de Andalgalá, desbordante en delirio, aclama el triunfo de la reivindicación política en holocausto de la causa. Salúdamosle — O. Mill Mandrick.

Acciones de ferrocarriles

Sus precios en Londres

HACIA LA NORMALIDAD

En ningún año, desde 1913 a la fecha, las acciones de los principales ferrocarriles argentinos se cotizaron en Londres a menor precio que en diversas oportunidades del actual.

Los títulos ordinarios de la empresa del Sud, de 100 libras que hace seis años obtenían en Londres 135 libras, bajaron en este año hasta 65. Hoy, debido al aumento de tráfico, son solicitadas a 78.

Por las acciones ordinarias del Central Argentino, también de 100 libras, se obtiene en la actualidad 65 libras; estos mismos títulos fueron vendidos en el transcurso de este año a 51.

Las acciones del oeste, que hoy están a 84, tuvieron días de este año en que sólo encontraban compradores a 67.

Y, por último, las acciones del Buenos Aires al Pacífico, de 100 libras, que se vendieron hasta 48 libras, encuentran compradores en el "stock Exchange" a 67.

Como se ve, a medida que el tráfico de las líneas ferroviarias se intensifica y disminuye el costo de los gastos de explotación, las acciones de las empresas recobran paulatinamente sus cotizaciones de los buenos tiempos, con lo que se prepara el terreno para que el gobierno, para que el gobierno, vuelta la normalidad, pueda exigir las reducciones que será necesario introducir en las tarifas, que fueron aumentadas en momentos verdaderamente de angustia financiera para la explotación del riel.

"LA EPOCA"

Adhiriéndonos a las fiestas de estos días que tan alto significado tienen para el mundo cristiano, mañana publicaremos una sola edición, que aparecerá a las 12 m.

Daremos en esta forma medio día de descanso a nuestro personal gráfico y de redacción, descanso que ha ganado mediante su esfuerzo continuo y eficaz.

Presupuesto municipal

Hoy se terminará su estudio

Posiblemente en la tarde de hoy la comisión de presupuesto termine el estudio general del presupuesto de gastos municipales para el año 1920.

En la reunión que se efectuará esta tarde y a la cual concurrirá el secretario de hacienda, se terminará el estudio del anexo Asistencia Pública, para proseguir con los anexos Jardín Zoológico, oficina fiscalizadora, dirección de cementerios, administración de suministros, oficinas de sumario, teatros y banda de música.

Si es posible, terminar con estos anexos, la comisión tratará también todas las partidas globales del presupuesto.

La conferencia del trabajo

Regreso de los delegados argentinos

Según comunicaciones telegráficas, han llegado a Río de Janeiro, procedentes de los Estados Unidos, los delegados argentinos a la conferencia del trabajo realizada últimamente en este país.

Dichos delegados seguirán viaje a esta capital en el curso de la semana.

El congreso policial

Los delegados chilenos

Se embarcarán esta tarde en Santiago de Chile, en viaje a esta capital los señores Luis Manuel Rodríguez y Oscar Honorato, que han sido designados delegados de Chile al congreso policial que se efectuará próximamente en esta capital.

A este congreso concurrirán delegaciones de diferentes naciones sudamericanas.

Comisión financiera municipal

El asunto de las avenidas diagonales

En el despacho del intendente municipal, señor Cantilo y bajo su presidencia se reunirá esta tarde a las 5.30 la comisión financiera municipal.

Según la información que hemos recogido en esta reunión se ha encarar el problema de la prosecución de las avenidas diagonales, entrando a estudiar de lleno este asunto bajo su doble faz edilicia y financiera.

LAS KERMESSES

Por orden del intendente municipal ha sido cerrada una kermesse en Flores. Esta medida responde a un noble deseo de moralizar.

Esto de las kermesses se ha convertido en un verdadero vicio. Cuando un grupo de personas no sabe de dónde sacar dinero, organiza una kermesse. El negocio es seguro.

Lo peor no es eso. Las kermesses con fines de beneficencia (la beneficencia suele ser para los organizadores) no se limitan a ser simples sitios, donde se venden objetos de poco valor o de ninguno. En numerosos casos, esos sitios se transforman en refugio de jugadores, en establecimientos de juego.

No es necesario hacer presente la inmoralidad del asunto. En Buenos Aires ya se juega bastante. No es posible permitir la existencia de mayor número de sitios amparadores del vicio. Y mucho menos con el disfraz de la beneficencia.

La medida del señor Cantilo es, pues, moralizadora y acertada.

Servicio telegráfico especial para LA EPOCA

(De la United Press, Agencia Havas y nuestros corresponsales)

Se anuncia que Clemenceau presentará en breve su renuncia

Pancho Villa ha sido derrotado en las cercanías de Músquiz

Renuncia de Clemenceau

PARIS, diciembre 24 (U. Press) —Anúnciase la renuncia del gabinete Clemenceau para antes de tres semanas.

Pancho Villa, derrotado

MEJICO, diciembre 24 (United Press) — Anuncian del norte que el general Francisco Murguía, jefe de las tropas federales, ha derrotado al general Villa en una batalla en las cercanías de Musquiz, perdiendo los rebeldes muchos hombres, prisioneros y provisiones.

Discurso de Clemenceau

PARIS, diciembre 24 (U. Press) —En un discurso pronunciado ante la cámara y refiriéndose a la conferencia de Londres, dijo M. Clemenceau:

"No solamente no llegaremos a la paz con esta solución, sino que ni siquiera nos llevará a negociaciones con el gobierno de los soviets. Es la cosa más abominable y bárbara que haya existido.

"Alemania trata de colonizar clandestinamente a Rusia. Debemos mantener una valla de alambre de púa alrededor de Rusia".

Dijo que Francia no había solicitado garantías militares sino que se las habían ofrecido la Gran Bretaña y Wilson. Se dice que Lloyd George habría declarado:

"Si llegamos a un acuerdo, la guerra es imposible. Los problemas de Turquía y de Fiume se arreglarán".

En cuanto a Fiume dijo, M. Clemenceau:

"Italia ha vuelto a sus antiguos compromisos".

M. Clemenceau fué muy aplaudido y la cámara día a día aumenta su confianza en el gobierno.

Negociaciones entre Polonia y los bolshevikis

LONDRES, diciembre 24 (United Press) — Un radiograma recibido del comisario de relaciones exteriores señor Chicherin, anuncia se han iniciado conversaciones con Polonia invitándola a fijar la fecha en que han de comenzar las negociaciones.

La deportación de extremistas

WASHINGTON, diciembre 24 (U. Press) — El gobierno de la Unión ha notificado a los demás gobiernos que ha deportado 249 anarquistas en el vapor "Buford". La notificación ... [illegible]

WASHINGTON, diciembre 24 (U. Press) — En breve saldrá otro vapor con extremistas deportados.

La acción de los sinnfeinistas

DUBLIN, diciembre 24 (United Press) — Un grupo de sinnfeinistas armados atacó los talleres ferroviarios apoderándose de buena cantidad de explosivos.

SUD AMERICA

URUGUAY

La prisión del jefe político—Decreto del juez—De regreso de un incendio—Un camión de bomberos atropella a dos personas ocasionándoles la muerte—Incendio en un tren en marcha—Diversas.

(De nuestro corresponsal Peniuo)

MONTEVIDEO, diciembre 24. — Aunque creíase que el juez señor Méndez del Marco no se pronunciaría respecto de la prisión del jefe político hasta después de la feria judicial, parece que este tiene el propósito de expedir por un decreto dejando liquidado el asunto antes de la clausura de los juzgados.

—Un camión del cuerpo de bomberos arrolló anoche al regresar de un incendio a Blas Carotino, triturándole los brazos y las piernas, falleciendo instantáneamente, y a Arístides Gagodo, fracturándole el cráneo, dejando de existir también pocos momentos después.

—El doctor Luis Alberto Herrera presentó al senado un escrito solicitando la pronta resolución en sus poderes de senador por el departamento de Treinta y Tres.

—Ayer explotó el control del tranvía La Comercial en el recorrido ..., produciendo el incendio del mismo. Viajaban en él las señoras ... Aljuy y María Ester Policastro, de 21 y 36 años respectivamente. Asustadas por el fuego intentaron bajarse del tranvía estando en marcha y cayendo con tan mala suerte que la primera sufrió la fractura del cráneo, falleciendo instantáneamente y la segunda sufrió heridas gravísimas.

BRASIL

El crédito agrícola en la Argentina — La navegación aérea en el Brasil — El ejemplo argentino — Un empréstito importante — Huelga de panaderos — Telegramas diferidos.

RIO DE JANEIRO, diciembre 24 —El diario metropolitano "O Paiz" en su número de esta mañana se ocupa de la organización en la Argentina de una empresa destinada a la explotación del crédito agrícola y que se ha constituido con capitales belga-argentinos.

Dice que ese ejemplo debe ser imitado por el Brasil, donde organizaciones de esa clase faltan, a pesar de su evidente necesidad.

—El diario "A Noite" se refiere al desarrollo de la navegación aérea en el Brasil, llamando la atención del extraordinario incremento que la nueva locomoción ha obtenido en la Argentina, donde abundan las concesiones a empresas de la índole.

Cita el caso del redactor de un diario de Buenos Aires que en un aeroplano transportó a Tucumán cincuenta ejemplares del periódico al cual pertenece e ilustra la información con una fotografía de la partida de ese avión.

—Se anuncia que es propósito del gobierno obtener un empréstito de 131 millones de dólares destinados a la realización de obras ... [illegible] ... mejoras y aumento de jornales.

Como consecuencia de estas pretensiones, se sabe que se declararán en huelga para primero de año.

—El presidente de la república, doctor Epitacio Pessoa, sancionó la ley por la cual se crea el servicio internacional de telegramas diferidos con una reducción de 50 % sobre la tarifa ordinaria.

CHILE

SANTIAGO DE CHILE, diciembre 24.—El gobierno acordó otorgar la medalla del mérito militar de primera clase al almirante inglés [illegible].

En honor del agregado naval brasileño. — Funerales.

SANTIAGO DE CHILE, diciembre 24. — El ministro del Brasil en Chile ofreció una brillante recepción en honor del agregado naval brasileño, señor Pinna.

—Todo el personal de la legación del Brasil en esta capital concurrió a los funerales del alférez, señor Barros.

Instituto tutelar de menores

LA FIESTA DE ESTA NOCHE

Celebrando la terminación del año escolar y aprovechando la festividad de Navidad para hacer una distribución de juguetes y caramelos a los internados, se realizará esta noche a las 8.45, una interesante velada en el Instituto tutelar de menores.

He aquí el programa que se desarrollará:

1. Himno nacional argentino, cantado por los alumnos. 2. "Los valientes", diálogo. R. Cabrera y J. M. Serra. 3. "El tesoro del país argentino", recitación, Jimeno López. 4. "¡Qué y da!", monólogo por F. Pintos. 5. Marcha "Alem", por la banda de músicos del instituto. 6. "San Martín", recitación, R. Oregui. 7. "El recién llegado", diálogo, A. Rodríguez y F. Pintos. 8. "¡Fuego!" A. Martínez, epigrama, R. O. Martínez. 9. Valse "Primavera", por la banda de música del instituto. 10. "El ratoncito", por J. M. Serra. 11. "El canasto de duraznos", por A. Rodríguez. 12. Canto a la bandera, por todos los alumnos, acompañamiento de la banda de música del instituto. 13. "Avisos", monólogo por D. Trinchiero. 14. "La mano", por P. Roig. 15. Marcha "Instituto Tutelar", por la banda. 16. Arbol de Navidad y reparto de juguetes y caramelos. 17. Canto, Marcha San Lorenzo con acompañamiento de la banda.

Memoria del departamento de obras públicas

Proyectos del ingeniero Ortúzar

El ingeniero Alejandro de Ortúzar que ocupó el cargo de director de obras públicas de la municipalidad ha reunido en un interesante folleto una serie de iniciativas y proyectos que el ingeniero Ortúzar presentara a la intendencia durante el año 1919.

El folleto a que nos referimos detalla importantes trabajos como ser: Modificación a la ley de pavimentación. Nuevo trazado de la Avenida Alvear. Acceso al nuevo puerto. Barrios parques. Barrios para obreros. Mejoras urbanas en el puerto de la capital. Parque 3 de Febrero. Saneamiento y drenaje de la zona que inundan las aguas del Riachuelo. Estudio del impuesto de mejoras. Zona baja de Palermo y Belgrano. Unión de las avenidas Alvear y Las Heras. Avenidas diagonales (edificación). Pasos a nivel de las líneas férreas. Quioscos mingitorios. Problema del estiércol. Teatro Pompeyano. Problema de las basuras. Asilo de mendigos. Reglamento general de construcciones. Barrios y vestíbulos.

En cada uno de estos asuntos el ingeniero Ortúzar los estudia a fondo con un alto criterio técnico y edilicio que pone de manifiesto su sólida preparación como profesional.

COLEGIO MILITAR

Exámenes de ingreso en el interior

En breve partirá para el interior de la república una comisión de profesores del colegio militar para examinar a los jóvenes que desean ingresar al instituto.

La comisión aludida seguirá el siguiente itinerario:

Paraná, el 6 de enero próximo, a las 7 a. m.; Rosario, el 8, a las 12 a. m.; Tucumán, el 10, a las ...; Córdoba, el 14, a las 7 a. m.; Mendoza, el 17, a las 8 a. —

Las policías correntinas

Continúan los atropellos y abusos contra los opositores

Malestar en los vecindarios

Corrientes, diciembre 23. — Toda la prensa radical trae extensas denuncias de los atentados policiales que se realizan en la provincia.

De Goya, se informa que ... [illegible]

CARNET DEL VIAJERO

MUSEOS, BIBLIOTECAS Y PASEOS

Museo Nacional de H. Natural. — Perú 208. Lunes y jueves, de 1 a 5 p. m.

Museo Nacional de Bellas Artes. — Arenales 651. Abierto todos los días, de 9 a 11 p. m. y de 1 a 4.30 p. m.

Museo Histórico Nacional. — Defensa 1300. Abierto todos los jueves, domingos y días de fiesta, de 1 a 5 p. m.

Museo Mitre. — San Martín 355. Abierto todos los días, de 12 a 5 p. m.

Museo Agrícola. — Santa Fe 4200.

Museo de Mineralogía y Geología. — Maipú 1241. Abierto al público los días hábiles de 1 a 5 p. m. (Los sábados de 9 y 30 a 11.30 a. m.)

Museo Naval. — Florida 801. Jueves y domingos, de 1 a 6 p. m.

Museo Etnográfico. — Viamonte 430. Martes y viernes, de 1.30 a 4.30 p. m.

Biblioteca Nacional. — Méjico 564. Abierta todos los días, menos los de fiesta, de 12 a 5 p. m. y de 8 a 11 p. m.

Biblioteca Popular del Municipio. — Corrientes 1615. Abierta todos los días, de 1 a 6.30 p. m. y de 8 a 11 p. m.

Jardín Zoológico. — Las Heras esquina Avenida Sarmiento (Plaza Italia). Abierto todos los días, de 7 a. m. a 6 p. m.

Jardín Botánico. — Santa Fe 3954, (Plaza Italia). — Abierto todos los días, de 7 a. m. a 6 p. m.

Biblioteca de la Facultad de Derecho y Ciencias Sociales. — Moreno 830. Abierta todos los días hábiles, de 8 a 11.30 a. m. y de 3 a 6.30 y de 8 a 11 p. m.

Biblioteca de Policía. — Moreno esquina Cevallos. — Días hábiles, de 12 a 10 p. m.

Biblioteca del Colegio de Abogados. — En el Palacio de Justicia. Abierta todos los días hábiles de 1 p. m. a 6 p. m.

Biblioteca Nacional de Maestros. — (Rodríguez Peña 935). Abierta al público todos los días hábiles, de 8 a. m. a 10 p. m. Los sábados de 9 a. m. a 12 m.

ESPECTACULOS

Teatros

COLISEO. — Gran compañía de circo ... — Hoy a las 3.15 ... función extraordinaria con rifa de juguetes entre los niños concurrentes. Noche, espectáculo variado. 14 interesantes números y el domador Weedon con sus tigres, leones, pantera y puma.

OPERA. — Compañía nacional de operetas, sainetes y revistas Vittone-Pomar. — ¡A trabajar, caballeros!; La recova; Amurado.

SAN MARTIN. — Compañía de operetas del Cav. Ettore Vitale. — Hoy a las 9: La duquesa del Bal Tabarín. Bailes por la pareja Helba-Franco.

NUEVO. — Compañía de revistas Rosita Rodrigo. — Las musas del mar; El calendario festivo; El pan nuestro de cada día.

VICTORIA. — Compañía de zarzuelas y revistas Muntero-Montoya. — A las 9: La pícara Dolores; El país de las hadas; El tambor de granaderos.

BUENOS AIRES. — Compañía nacional de sainetes Muiño-Alippi. — Hoy a las 9: La langosta en Catriló; El último gaucho; A 0.05 el copetín.

NACIONAL. — Compañía de zarzuelas, sainetes, operetas y revistas, Arata-Simari-Franco. — Hoy a las 9: El barrio de los judíos; Va cayendo gente al baile; El hombre que sobra.

COMEDIA. — Compañía de zarzuelas y operetas Logero-León. — Hoy, a las 8.45 Las musas latinas; La sobrina del cura; El príncipe Carnaval.

AVENIDA. — Compañía española de óperas, operetas y zarzuelas Romo-Viñas. Carceleras; El barberillo de Lavapiés.

MARCONI. — Compañía lírica italiana. — Carmen.

MAYO. — Compañía de zarzuelas y revistas de Daniel Garrido. — Hoy a las 9. La real gana; El húsar de la guardia; La aldeanita; Las mujeres malas.

VARIEDADES. — Compañía española de zarzuelas, operetas y revistas Gabina de la Muela. — Los guapos; El asombro de Damasco.

TEATRO NOVEDADES. — (Corrientes y Bermejo). — Compañía nacional Agustín Alemán. — El casamiento de Rosita; El sastre del barrio; La barra provinciana.

BOEDO. — Compañía argentina de revistas y sainetes de José González Castillo. — La marca de fuego; Va cayendo gente al baile; Pájaros de presa.

OLIMPO. — Compañía argentina de comedias y sainetes. — Variado programa.

CASINO. — (338 Maipú 336). — Hoy: Gran éxito de la compañía. Variado programa.

HIPPODROME. — (Carlos Pellegrini esquina Corrientes). — Gran circo ecuestre. — Hoy, a las 9 p. m. Interesante espectáculo con programa siempre renovado.

PARQUE JAPONES. — Paseo de Julio y Callao. — Temporada de 1919 y 1920. — Abierto de 5 p. m. hasta las 12.30 a. m. Martes y jueves, días de moda. Grandes novedades y atracciones sensacionales. Continuamente estrenos en el teatro Romano. Matinées especiales los días feriados.

Hoy, día de moda: Beneficio de la Asistencia Pública. Entrada general $ 1.

JOSE BASILE

Se toma en alquiler decenas de lotería Nacional a $ 100 mensual y de la Provincia de Bs. As. a $ 20.

AGENCIA LOTERIA "LA ESPADA"

820 - CORRIENTES - 820

SEÑORA SILVA DOMICILIADA EN LA calle Independencia 2583, con cuatro hijos de 3 años, enferma, sumida en la desesperante miseria, solicita de las almas caritativas, quieran prestarle su apoyo.

NOCHEBUENA

Gloria excelsa del cristianismo es haber sido inmortalizado por el arte y la literatura de más clásica soberanía que hayan conocido los tiempos pasados.

El cristianismo tiene trazados sus horizontes ideales en el cenit de las edades pasadas y futuras por el índice portentoso del genio intelectual del Renacimiento.

Las obras solas de Leonardo de Vinci, Rafael y Tiziano, amén de otras tan notables en literatura e historia, serían suficientes a perpetuar en la expansión mental de la humanidad, la sublime gesta precursora del cristianismo.

Con tan importantes elementos de trabajo, los arquitectos de la cultura espiritual cristiana han podido columbrar las alturas morales de estos tiempos y resistir el embate del oleaje renovador que azota sus minaretes legendarios en veinte siglos.

El producto ideológico de tan intenso proceso generador se renueva constantemente, repónese el espíritu cristiano y se prodiga abundoso y fecundo por las sendas de la vida, con profundas modificiones de carácter estético, si se quiere, según los tiempos y las cosas que pasan, pero conservando la frescura y claridad de su fondo ético.

Si el paganismo llenó su misión y aún continúa imponiendo sus obras, con la presencia incontrastable de un pensamiento filosóficodelinfinita sabiduría y belleza, ha sido porque contó con elementos tan ponderables como los de su competidor.

Pasamos revista en la fecha de hoy a uno de los sucesos de más poderosa fuerza evocativa de la historia cristiana. La Natividad, en su instante auroral; la Nochebuena, o sea la víspera.

Aquí reside la génesis. Con el nacimiento de Jesús quedan echadas las bases de la religión cristiana. Se inicia la obra renovadora de una doctrina revolucionaria y sectaria por el vigor extraordinario de la fe de sus apóstoles, y la saludable moral de sus principios humanos.

Veamos cómo el pueblo cristiano ha venido celebrando la famosa fiesta de Navidad y con ella la "Nochebuena", que es la que se verifica esta noche en nuestra metrópoli.

En los pueblos provincianos del país cuyas sociedades conservan como empotradas sus tradiciones, el espíritu de sus antepasados coloniales, hijos de España, con su religión y sus costumbres, la Nochebuena constituye un acontecimiento de carácter social y litúrgico que lejos de debilitarse con la influencia de nuevos y exóticos factores morales o intelectuales, se arraiga cada vez más.

Sin ir muy lejos, en las propias capitales de provincia: Córdoba, Catamarca, Santa Fe, Tucumán, el espectáculo de la Nochebuena es de lo más emocionante y evocador.

Difícil será encontrar persona viviente en esas ciudades que la noche de gracia de que hablamos no participe de la "misa del gallo". Las iglesias todas se engalanan convenientemente al gusto tradicional del feligresismo.

Los templos muestran así una característica única por el entusiasmo y el júbilo del pueblo católico.

En cuanto al seno mismo de los hogares el espectáculo es aún más pintoresco y emotivo. El clásico "pesebre" donde se hace aparecer al Hijo de Dios con sus padres la Virgen y San José en un establo, junto al buey y al asno de la leyenda bíblica, es cosa que no falta en ninguna casita por modesta que sea.

La fiesta tiene un relieve y una importancia única. Dos, tres y hasta seis meses antes de Nochebuena las niñas de la casa han pasado las noches en vela, meditando sobre los tenues encajes que sus dedos iban haciendo para adornar al "Niño Jesús". Este aparece así, en el pesebre entre armiñados y costosos encajes, luciendo su radiante hermosura, con su áurea y simbólica corona y sus bucles blondos a maravilla.

Días antes las invitaciones van de un lado para otro. Las viejas matronas tocan a rebato en la campanilla de sus tradicionales prestigios sociales y la "visita al Pesebre" se resuelve de este modo en un distinguido y selecto punto de reunión, a donde también la juventud, haciendo galas de sus indiscutibles hechizos, suele bordar las guirnaldas ilusorias de futuras y felices "noches buenas".

Algo de historia.—

El papa San Telésforo en el año 138 después de Jesucristo dictó a los cristianos una especie de decreto, no para instituir aquella solemnidad, que ya estaba consagrada de hecho, sino para prevenir ciertos errores que se habían deslizado en su celebración. Debemos hacer constar que en aquel entonces no había aún concilios ni encíclicas.

Aun así la fecha exacta de la celebración no fué fijada sino hasta fines del siglo IV por el Papa Julio I. Anteriormente a esa época la Navidad se celebraba por ciertas iglesias, cada una de las cuales comprendía un territorio, en el mes de enero; en otros en diciembre y en algunas restantes en el mes de abril.

En ese siglo y de él en adelante fué permitido a los padres de la Iglesia celebrar tres misas durante la fiesta de Navidad. La primera que se denominó "de la noche", la segunda "de la aurora", y la tercera y última "del día", y que, en efecto, correspondían a esos tres períodos de sol a sol. Como todos los fieles celebrantes debían permanecer en ayunas, no tomaban sus abluciones más que en la tercera misa. En los servicios religiosos que se oficiaban ese día imperaba un aire especial de regocijo público.

Durante toda la Edad Media, puede decirse que la multitud se identificaba con la Iglesia y no vivía más que para celebrar los divinos oficios. La fiesta de Navidad era la más importante y la más concurrida también de las fiestas particulares.

El clero y el pueblo unían sus esfuerzos para engalanar los templos con decoraciones rústicas y expresivas, como en la actualidad se practica en numerosas aldeas de Europa. Los "nacimientos" datan de esa lejana fecha y se exponen en los altares en Nochebuena los cuales son una supervivencia de aquellas remotas prácticas. En aquel entonces, personajes vivientes representaban a los actores del divino episodio. Una humilde pastora representaba a la Virgen, un aldeano a San José y un niño de pocos días representaba al niño Jesús, alrededor del cual alargaban su hocico las humildes bestias que, según las santas escrituras, rodeaban el establo en que naciera el Salvador de los Hombres.

Los cantos, las danzas, y hasta los festines mezclábanse en las procesiones de ese día.

Respecto a la costumbre de reunirse en Nochebuena todos los miembros de la familia en una comida general, ella tiene su razón de ser en los festines que durante la Edad Media se celebraban en aquella misma fecha. El pueblo durante la fiesta referida, ya estuviese en la iglesia, ya en la calle, solía interrumpir los cantos litúrgicos exclamando ¡Navidad! ¡Navidad viene! Aludiendo al nacimiento del Señor.

De todas aquellas ceremonias hay tres que sobreviven: la misa de media noche, llamada generalmente, "misa del gallo", el árbol de Navidad, y la cena de Nochebuena, que a menudo da margen a expansiones no del todo evangélicas.

También durante las fiestas de Navidad todavía muy frecuente en algunos países entonan cánticos, que provienen de los mismos albores del cristianismo. Datan de la época en que el pueblo cesó de comprender y hablar el latín, reservado sólo en adelante para los oficios religiosos.

Las más antiguas eran canciones dialogadas entre la virgen y los ángeles que hablaban en latín, mientras que los pastores respondían en lengua vulgar. Al llegar al siglo XIV tomaron un gran desarrollo y fueron el elemento esencial de las ceremonias religiosas. Cuando perdieron su carácter litúrgico se convirtieron en canciones populares.

A partir del siglo XIV sobre su origen únicamente popular vinieron a añadirse las composiciones de literatos que encontraron en las fiestas de Navidad fuente propicia de inspiración.

Así, por ejemplo, las "canciones de Pascua" que compuso Daniel de Augers en el año 1520; los nuevos "cánticos" de Cotellet en 1660 y muchos otros.

En el Colegio Militar

Jura de la bandera

DISTRIBUCION DE PREMIOS

LOS ACTOS DE ESTA MAÑANA

En el Colegio Militar, en San Martín, realizóse esta mañana, según anunciamos, la jura de la bandera por los ex cadetes de tercer año de dicho instituto, que egresan este año con el grado de subtenientes.

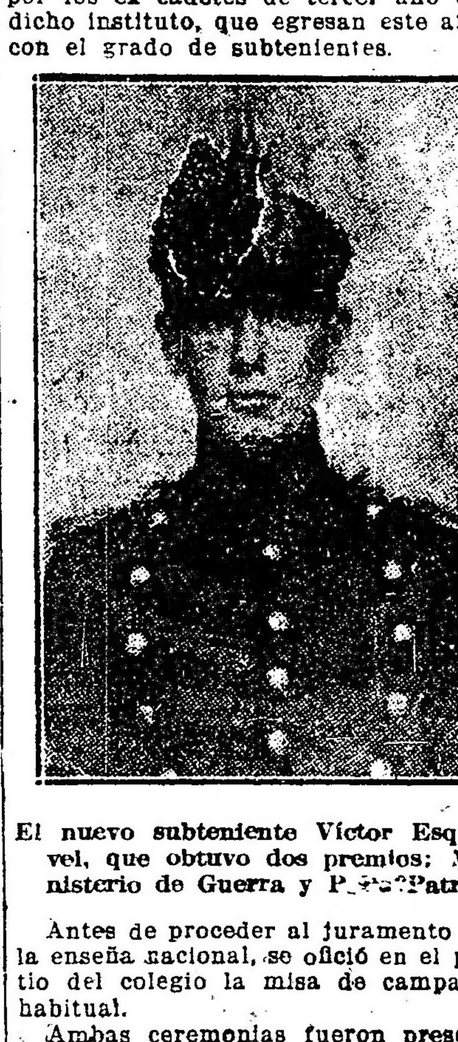

El nuevo subteniente Víctor Esquivel, que obtuvo dos premios: Ministerio de Guerra y Pro-Patria.

Antes de proceder al juramento de la enseña nacional, se ofició en el patio del colegio la misa de campaña habitual.

Ambas ceremonias fueron presenciadas por el ministro de la guerra, que concurrió a primera hora, acompañado por el secretario general del departamento, coronel Alfonso, y sus ayudantes, tenientes coroneles Valotta y Vázquez.

A continuación se llevó a cabo el reparto de los premios instituídos por el ministerio de la guerra y la asociación pro patria, para el mejor alumno del año, como conducta y aplicación. Las dos distinciones, consistentes en un cronómetro y una medalla de oro, respectivamente, fueron adjudicados al sargento de artillería Víctor Esquivel.

En el acto de la entrega de los premios hicieron uso de la palabra el director de la escuela, coronel Justo, y la señora presidenta de la patriótica institución mencionada.

El núcleo de familias concurrentes a las ceremonias fué obsequiado con un lunch por la dirección del instituto.

El ministro doctor Moreno, su comitiva y un grupo de militares, especialmente invitados, almorzaron en el colegio.

Dr. Fernández Castro
Enfermedades de los ojos
... de Oftalmología del Hospital "Juan A. Fernández"
Consultas ... DEFENSA 661

NOCHEBUENA Y NAVIDAD

Su celebración en Buenos Aires

Distribución de juguetes a los niños

FIESTAS DE CARACTER SOCIAL

En los establecimientos de huérfanos y en los hospitales

Con gran entusiasmo se realizarán este año las fiestas de Nochebuena y Navidad, proverbiales, por cierto, en nuestro medio ambiente.

Días, especialmente gratos al mundo infantil, son esperados por los pequeños con la misma ansiedad que los hombres esperan el día de la jugada del millón.

Por la crónica que insertamos a continuación se verá cómo van a celebrarse estas fiestas.

En los asilos maternales—

Las damas que forman la comisión directiva del asilo de la Misericordia, han organizado para esta tarde un árbol de Navidad que se efectuará a las 4 de la tarde en el edificio de la calle Azcuénaga y Las Heras.

Principiará el acto con una sección cinematográfica, en la que se exhibirán películas apropiadas, efectuándose luego la distribución de los juguetes del árbol de Navidad, que se ha levantado en uno de los patios del amplio establecimiento.

Los objetos a distribuirse son de valor y prácticos, habiendo sido donados por las damas de la comisión organizadora y otras que han simpatizado con la iniciativa.

A esta fiesta asistirán todas las damas de la comisión.

En el Mignon Palace.—

Esta simpática sala de Belgrano, congregará mañana en la tarde a los niños del barrio, en la fiesta especial que su dirección ha organizado.

Primeramente, habrá una sección cinematográfica de vistas cómicas y luego se distribuirán juguetes y rompecabezas a todos los niños que asistan a la función.

En el Tigre Hotel.—

De conformidad con lo anunciado, se efectuará esta noche en el Tigre Hotel la comida seguida de baile, que ha sido organizada por la comisión que preside doña María Angélica Fernández Guerrico de Madero.

Tanto la terraza del hotel como el salón de baile serán objeto de una decoración especial que llamará sin duda la atención; gran cantidad de foquitos eléctricos con los colores de la Cruz Roja y la bandera argentina, serán distribuídas en la terraza que ofrecerá fuera de toda duda un bonito golpe de vista.

Las mesas que serán arregladas por una comisión de señoritas ofrecerán también un brillante aspecto. Dos buenas orquestas una americana y otra criolla, que serán convenientemente ubicadas, tocarán las danzas más en boga que serán sin duda bien aprovechadas.

Para mayor comodidad de los invitados, habrá un tren especial que saldrá de la estación Retiro a las 8 p. m. y otro para regresar a las 2 de la madrugada.

Han reservado mesas las siguientes personas:

Señor Eduardo Tornquist, señora Elena Velar de Irigoyen, doctor David Speroni, señor León M. Rosenvald, doctor Benito Villanueva, general Rafael Aguirre, señor Luis Mataldi y su señora Herminia Eckendorff, doctor Mario Justo del Carril y su señora Cora Elina Zamborain, señor Carlos Penard Fernández, doctor Alberto Peredo, doctor Juan Bacigalupo, doctor Carlos Rodríguez y su señora María Luisa Onetto, señor Juan Alesandre, señor Sinsler, señora María Angélica Fernández Guerrico de Madero, señora Susana López de Huergo, doctor Luis M. Urdaniz y su señora Emilia Alonso, señor Ernesto Castelhun y señora e hijas, señor Cires Irigoyen, señora Laura Paz de la Carcova, señora Julia Helena Hunter de Nelson, señor Aarón Anchorena, señor M. Fernández Robledo, mayor Och, señor M. Shnjeloug, señor Luciano Leiva, señor Rodolfo Guillón, doctor González Carranza, señor Hodson, mayor Kingsley, doctor Bartolomé Cardoso y señora señora Elvira Ochoa de Echeverría y muchas más, siendo todas ellas con varios invitados a sus mesas.

En la intendencia de Belgrano—

La fiesta de Navidad, organizada para mañana y que ha de realizarse en la intendencia de Belgrano, promete alcanzar muy singulares contornos.

Se instalará un gran árbol de Navidad, y los niños que asistan podrán elegir juguetes, dulces, útiles de escuela y trajecitos, adquiridos con los fondos que la comisión de festejos ha obtenido por medio de la fiesta celebrada en el Splendid y donativos de varios vecinos.

Organizan este festival las señoras:

Leonor L. de Dickinson, Eduviges Schneider de Calvete, María T. B. de Emina, Atilia A. de Gasposo, Mercedes G. P. de Lacroze, Amalia S. de Lagos, María T. M. de Lizurume, Ana María C. de Balleto, Sara R. de Maglione, Sara M. de Maffei, María A. M. de Méndez, Elvira B. de Oneto, Julia B. de Passicot, Pilar B. de Rosal, Ana S. de Spoleder, Edelmira S. de Silva, Julia H. de Slater, Alejandrina B. de Urdapilleta, Elisa F. de Visconti y Amelia C. de Miguens.

Señoritas: María Carmen y Elsa Calvete, María y Raquel R. Acevedo, Delia Caprile, Carmen y Delia Díaz, Teresa M. y Dora Emina, María J. y Sara González del Solar, Amalia y Martha Lagos, Sofía E. y Lidia M. Lazcano, Mercedes y María T. Méndez, María A. Maffei, Julia y Susana Passicot, María E. Pederzetti, Raquel Sagasta, Catalina M. y Elvira S. Visconti, Laura Angélica y Sara Villalba, Rita Balcarce, Elvira Palmer, Rosario Gayoso, Amelia C. y Sara Miguens Carranza, Esther y Carlota Delcasse, Clara Petragini, Julia Walkinson, Catalina y María Olavarría.

Señores: Alejandro Barberis, Emilio J. Beltrame, Lorenzo Balleto, Adolfo Calvete, Antonio Domínguez, Damián Díaz doctor Juan B. Emina, doctor Heriberto Frigerio, Julián Gayoso, doctor Raúl J. Gaell, doctor Teófilo Lacroze, Julio A. Lagos, doctor José Lizurume, doctor Eduardo Maglioni, Virginio Maffei, Jorge J. Méndez, José J. Onetto, doctor Juan M. Passicot, Manuel Pérez del Cerro, Nicolás Rossi, doctor Julio H. Silva, Juan B. Silvestre, Enrique L. Slithorpe, Henry C. Thompson, Luis Tora, doctor Vicente Urdapilleta, Néstor Villalba y H. Murray Brown.

Reparto de juguetes y pan dulce a los niños pobres—

Mañana, a las 3 de la tarde, tendrá lugar el acto simpático organizado por una comisión de fiestas, de repartir en el local de la subintendencia municipal de Belgrano, calle Juramento y Cuba, 4000 juguetes y 4000 panes dulces que la mencionada comisión recogió para ser repartidos entre los niños pobres de la localidad.

En la asociación de boy scouts—

A las 8.30, en su local de la calle Solís 461, celebrará esta noche a las 8.30, la compañía "Buenos Aires" de la asociación nacional de boy scouts, la fiesta de Navidad.

Al efecto se ha formulado un interesante programa a cuyo desarrollo se dará comienzo con el tradicional árbol de Navidad y reparto de dulces y juguetes a los niños de la circunscripción, habiendo contribuido con donativos de artículos varias casas de comercio de esta ciudad.

El acto será amenizado por una de las bandas de música del ejército, y ha prometido asistir a la fiesta el presidente de la asociación, señor Santa Coloma, acompañado de los miembros de la junta directiva.

En la municipalidad — Reparto de carne y juguetes en los días 25 y 1.o de enero.

Como informamos oportunamente, el intendente municipal señor Cantilo, ha obtenido un éxito halagüeño en su solicitud dirigida a un núcleo de caballeros de su amistad, como también de fuertes comerciantes, a fin de obtener juguetes y víveres para ser repartidos a los niños asilados en los hospitales y para los pobres de distintos barrios de la capital.

Las donaciones espontáneas que van llegando aumentan por momentos, acreciendo el stock que mañana y el 1.o de enero ha de repartirse.

Hasta el día de ayer, las siguientes firmas habían donado carne, que será repartida por intermedio de la superintendencia de mercados:

Compañía Sansinena de carnes congeladas Le Negra, 1.000 raciones de un kilo; sociedad anónima La Blanca, cinco reses de vacuno y 10 ovejuno; Juan Lalor, dos animales vacunos; Gilson hermanos, tres reses; Patrón Costas y Peró, una res; Bealock e Hita, ocho vacas; Ayarragaray, Schindler y Gowland, dos vacas; Tomás Devoto y Cía., Lda., dos reses de vacuno; Francisco D'Hers y Cía. los reses; Rodolfo Guillón y Cía., dos reses; Aichourrón hermanos, dos reses; Pedro y Antonio Lanusse, cuatro reses; Fortunato B. Arzeno y hermanos, dos reses; Santamarina e hijos dos reses; Julián Frers, 300 pesos; Ayerza e hijos, 100; José Luis Alvarez, 50; Duggan hermanos, 1.000; hacendados de estación M. Cascallares (F. C. S.), 70 lanares; Angel Vélaz y Cía., 600 pesos; V. Villamil y Cía., 300; Luis Bruno, 150; Fermín Salaberri, 150; Vicente Bó, 100.

Para el reparto de juguetes se han recibido hasta hoy, las siguientes donaciones:

Augusto J. Coelho, $ 100; Miles A. Pasman, 50; José O. Casás, 100, Virginio Maffei, por el Banco de la Provincia, 100; Adolfo Bullrich, 300 Guillermo Mc. Kinnes, 100; Banco Germánico de la América del Sur 100; Banco Anglo Sud-Americano, 100; Banco de Italia y Río de la Plata, 500; Banco Italo Belga, 100; Banco de Londres y Brasil, 100; Alberto de Bary, 200; Banco de Londres y Río de la Plata, 100; Nuevo Banco Italiano, 100; Ernesto Tornquist y Cía. Lda., 100; Banco Español del Río de la Plata, 200; La Ciudad de Méjico, 100 juguetes; Confitería del Molino, bombones; Metrol Bazar, juguetes; Terzo y Cía., un cajón de juguetes; Confitería del Gas, cuatro paquetes de bombones; Tienda La Piedad, ocho cajas de juguetes; Saint Hermanos, 300 paquetes de café; 200 de chocolatines, 200 cines; Lehmann y Cía., dos paquetes de juguetes; Eugenio E. Nos y Cía., juguetes; Harrods, seis paquetes de juguetes; J. Ribas y Cía., un paquete de juguetes; Tienda San Miguel, dos canastos de juguetes; Cardinali y Tucchini, dos paquetes de juguetes; Condum y Cía., 1.300 paquetes de pastillas y caramelos de chocolate; Tienda San Juan, 119 juguetes y frascos de caramelos; Daniel Bassi y Cía., 1.000 tabletas chocolate Godet; Tienda El Siglo, dos paquetes juguetes; Gran Bazar Colón, tres cajones y cuatro paquetes de juguetes.

Una rectificación

Buenos Aires, diciembre 24 1919.
—Señor director de LA EPOCA.

Por la publicación hecha en su ilustrado diario, tengo conocimiento de la acusación de que se me ha hecho objeto por el señor ministro de gobierno de la intervención, doctor Rodríguez Villar, en que se me atribuye ingerencia en los asuntos electorales de Catamarca, prevaliéndome de mi carácter de inspector nacional de educación primaria en esa provincia. Debo manifestar al señor director que los cargos que se me hacen son completamente infundados, y que una investigación que se haga al respecto así lo demostrará, con el testimonio de personas respetables de todos los partidos políticos que actúan en Catamarca.

Agradecido a la deferente acogida de este reclamo, saludo atte. al señor director. — J. D. Caro.

Comunicaciones telegráficas

Encuéntranse interrumpidas las comunicaciones con Tamberías y Brasil en su jurisdicción. Por exceso de tráfico no se aceptan telegramas para: Punta Arenas y zona sur adelante de Rawson.

Demás líneas internas y conexiones internacionales del telégrafo de la nación funcionan con regularidad.

Exploradores de Don Bosco

EL BATALLON "LOS ANDES"

LOS ACTOS DE HOY

Los miembros del batallón Los Andes de los Exploradores de Don Bosco, visitaron esta mañana las dependencias del colegio León XIII, donde a mediodía les fué ofrecido un almuerzo. Terminado éste, los exploradores se dirigieron al jardín zoológico y después de recorrer los distintos pabellones pasaron a visitar el establecimiento que las obras sanitarias de la nación, poseen en la Recoleta.

—En el salón del colegio San José, Azcuénaga 158, se realizará el sábado próximo, a las 4.30 p m., la fiesta que el batallón Los Andes ofrecerá en retribución de las atenciones recibidas durante su estada en esta capital. La dirección general de los exploradores de Don Bosco, ha resuelto dedicar dicho acto al Excmo. señor nuncio apostólico y al episcopado argentino, varios de cuyos miembros se encontrarán ese día en nuestra capital. Ofrecerá la fiesta con un discurso el P. doctor Andrés Calcagno, y se pondrá en escena la zarzuela "Cecilio el explorador", y el explorador mendocino señor Manuel ... o Roldán declamará una poesía de saludo a Buenos Aires.

También usará de la palabra en dicho acto el Ilmo. señor obispo de Cuyo monseñor José Américo Orzali.

Serán especialmente invitadas a este acto las autoridades de la Unión Popular Católica Argentina, y las damas cooperadoras de la obra salesiana. Han prometido asistir al mismo los senadores y diputados nacionales por la provincia de Mendoza.

Las invitaciones para el acto van suscriptas por la comisión auxiliar de fiestas de las cooperativas salesianas y podrán solicitarse desde el jueves por la tarde en los siguientes locales: Victoria 3900, San Carlos 1050, Solís 252, Brasil 864.

PROVINCIAS

SANTA FE

Comunales — Las bolsas del ministerio de agricultura — La renuncia del gobernador — Otras.

ROSARIO, diciembre 24 — La intendencia municipal ha designado una comisión de vecinos, compuesta de los señores Juan Arrillaga, Angel Velasco y el concejal Adrián A. Mahil para que se entrevisten con los propietarios de las fincas que se encuentran fuera de línea en la calle Córdoba a los efectos de celebrar convenios equitativos para demoler sus frentes y alinearlos en línea de la actual edificación.

—Por otro decreto la misma intendencia ordena que desde el 1o. de enero próximo la publicación de edictos de esa repartición se haga en el Boletín Oficial y los avisos ordinarios se publiquen en la prensa local previa conveniencia de precio por su baratura.

—En la Bolsa de Comercio se recibió un telegrama del ministro de agricultura señor Demarchi, comunicando que el inspector de ese ministerio Samuel Balestrini, salió para ésta, con las muestras de bolsas de trigo, de 40 por 47 y las de lino de 40 por 50.

Los tres modelos exhibidos en la Bolsa de Comercio causaron la mejor impresión y no faltaron como es consiguiente, las manifestaciones de los señores socios altamente elogiosas

KALISAY

Dr. DOMINGO ZINGONI
Médico de la Asistencia Pública
INTERNAS Y EXTERNAS — De 2 a 5 — Sgo. del Estero 137 — U. T. ...

para el señor presidente de la República, doctor Hipólito Yrigoyen.

—El público no oculta su desagrado por la morosidad por la empresa de tranvías no terminando la colocación de rieles en las calles que está haciendo el asfaltado, por lo que manifiesta la necesidad de una intervención enérgica de la autoridad comunal para que no se prolongue por más tiempo la demora en concluir esos trabajos.

UNION CIVICA RADICAL

LAS CONFERENCIAS DE ANOCHE

RESOLUCION DEL COMITE DE LA CAPITAL

La mesa directiva del comité de la capital ha resuelto suspender las conferencias de propaganda, desde el 25 de diciembre hasta el 7 de enero. En ese lapso de tiempo, la comisión de propaganda preparará todos los detalles para la prosecución de la campaña electoral que se intensificará a renglón seguido.

CIRCUNSCRIPCION 15a.

La brillante conferencia de anoche

La circunscripción 15a. está realizando una brillante campaña electoral; dió anoche una conferencia en la intersección de las calles Triunvirato y Cánning, ante una concurrencia de más de 600 personas, cuyo entusiasmo no decreció durante toda la asamblea en que se vivó insistentemente a la Unión Cívica Radical y al presidente Yrigoyen.

Inició el acto el señor Florentino Romero, quien enérgicamente hizo una valiente exposición de los principios y pensamientos que inspiran al radicalismo en su constante lucha por el triunfo de la democracia, así como de las ideas directrices de sus principales figuras.

A continuación ocupó la tribuna el señor Adolfo Calvete, señalando la conveniencia de que el radicalismo intensifique sus actividades y busque la solidaridad de todos los correligionarios, con el ideal puesto en la grandeza de la patria, el mejoramiento de las instituciones y el bienestar del pueblo mismo.

Este llamado a la cohesión de todas las fuerzas radicales tiene por finalidad la realización de una verdadera e inteligente labor. Se ocupó de diversos asuntos financieros de actualidad, expresando su opinión personal al respecto, conjuntamente con el juicio que dichas cuestiones merecen a las personas que se dedican con especialidad a los mismos.

Señaló el señor Calvete el significado y la verdad del traslado del oro de las legaciones, operación que produjo ningún ganancias al erario público.

Ocupó a continuación la tribuna el doctor Leopoldo Bard, se refirió al triunfo de la Unión Cívica Radical en Catamarca y a la injusticia de los ataques de los conservadores respecto de la intervención en esa provincia, donde había triunfado el partido que era mayoría.

A continuación se refirió a una serie de problemas sobre legislación del trabajo abordados con toda inteligencia por el poder ejecutivo nacional. Terminando con detallar la obra de los representantes de la Unión Cívica Radical en el congreso.

A continuación hizo uso de la palabra el señor A. Lavieri, quien se refirió en su discurso a la mistificación del socialismo, no solamente en nuestro país sino en el extranjero.

Cerraron la serie de discursos los señores Tagliabue y Enrique Roulet. Como los anteriores, los nombrados expusieron con toda elevación, la orientación actual del radicalismo, sus conveniencias y seguridades en el porvenir, puntualizando en forma precisa la obra realizada y la que se realizará.

Todos los oradores fueron muy aplaudidos.

La reunión terminó entre grandes aclamaciones y vítores al radicalismo, al presidente de la república y a los hombres que dirigen la marcha del partido.

CIRCUNSCRIPCION 20.a

La entusiasta conferencia de anoche del subcomité "Angel Pizarro Lastra".

El subcomité "Pizarro Lastra" se está destacando por su labor en la presente campaña electoral.

Ante una numerosa concurrencia, tuvo lugar anoche en la esquina de Esmeralda y Charcas la conferencia de propaganda auspiciada por el subcomité de la juventud radical "Angel Pizarro Lastra".

Abrió el acto el señor J. J. Ca... y quien se refirió al brillante triunfo radical conseguido en los comicios catamarqueños, bajo la intervención enviada por el presidente para librar a esa provincia de los gobiernos nacidos del fraude electoral.

Acto continuo el señor Miguel del Rivero a grandes rasgos historió la evolución de la U. C. R. en el campo de mejoramiento político y económico del país haciendo resaltar el beneficio que en los diversos órdenes de la vida nacional ha reportado a la nación la acción uniforme y sostenida del gobierno radical.

Ocupó luego la tribuna el doctor Guiller omFonrouge, quien después de referirse a la obra concienzuda e inteligente de la representación radical en el congreso, entró de lleno a refutar los insidiosos cargos con que el conglomerado amorfo demo-conservo-socialista ha tenido la audacia de impugnar el negociado del depósito de las legaciones, que rindiera al país diez millones de pesos de beneficios, haciendo contrastar esta limpia y honesta operación con otra que efectuara el "régimen" no ha mucho, en la que hasta los gastos de telegramas se perdieran, terminó su disertación exhortando a los ciudadanos presentes sea cual fuera su filiación política a examinar con serenidad la acción que en tres años de gobierno han desarrollado los hombres que inspirados en los fines que persigue la U. C. R. han sabido mantener incólumnes su honestidad y principios, y acercarse a la U. C. R. para prestarle su concurso de hombres conscientes.

Eran las doce de la noche cuando el doctor L. M. Moreno Quintana cerrara el acto, disolviéndose la manifestación con entusiastas vivas a la U. C. R. y al doctor Hipólito Yrigoyen.

CIRCUNSCRIPCION [illegible]

Un interesante proyecto

La comisión de propaganda de la circunscripción que con tanto éxito preside el señor Alberto Scarabelli, y de la que forman parte los señores Tomás Mac. Gough, Antonio Delfino, Miguel Berretta y Adolfo Frugoni, han presentado a la comisión directiva, el siguiente proyecto, que reputamos de gran valor, respecto de la forma de encarar la futura campaña electoral:

Vuestra comisión electoral, cumpliendo lo resuelto en la sesión del 17 del corriente, de que esta comisión presente un plan de los trabajos a realizarse para el mejor éxito de nuestro partido en los próximos comicios de renovación de la cámara de diputados que tendrán lugar el 7 de marzo del próximo año 1920 y teniendo presente la importancia de esta elección que por el nuevo censo aumenta la representación de la capital a un número considerable, de acuerdo a su población, lo que la-

MUEBLES Y FANTASIAS
PARA REGALO
Casa Greciet
Sucesor Teófilo Laporte
SUIPACHA 245

South American House
(EX INDUSTRIA NACIONAL)
CALLAO 402 ESQUINA CORRIENTES
SASTRERIA Y CONFECCIONES
NUESTRA CASA PROPORCIONA LA OPORTUNIDAD DE VESTIRSE ELEGANTEMENTE; EL NOVEDOSO SURTIDO DE CASIMIRES EXTRANJEROS QUE PRESENTAMOS SON DE CALIDAD SUPERIOR Y ESTILO ABSOLUTAMENTE MODERNO Y POR SUS PRECIOS EN EXTREMO CONVENIENTES PUEDEN SER INCLUIDOS EN EL PRESUPUESTO DE GASTOS MAS REDUCIDO.
Trajes sobre medida desde $ 50
LA CASA CUENTA CON UN GRAN SURTIDO DE MODELOS PRACTICOS Y ELEGANTES DE TRAJECITOS PARA NIÑOS DESDE 3 A 15 AÑOS.

NAVIDAD EN La Cooperativa. Nacional de Consumos
868 SARMIENTO 874
263 SUIPACHA 275
Mañana
día 25, La Cooperativa permanecerá abierta hasta las 12 m.

BOMBONERIA
La Bombonería ha llegado en La Cooperativa a un límite insuperable. La infinita variedad de un surtido formado con las grandes marcas europeas y lo mejor de la producción nacional, en materia de bombones, confites y caramelos, se une a un soberbio conjunto de bomboneras, cuyo gusto exquisito de elección, no obsta para la medicidad evidente de los precios.

CANASTOS PASCUALES
Cada Canasto Pascual contiene un surtido completo para Navidad: champagne, vinos de Oporto, Jerez y Marsala, licores, pan dulce, turrón, bombones, caramelos, peladillas, confites y dulces. La Cooperativa da gratis el canasto — vistoso y utilísimo — y cobra por el surtido formado un precio inferior al que debería abonarse comprando los artículos sueltos. Ha calculado una venta enorme y sólo así puede ofrecer ese verdadero aguinaldo.

[illegible]

... de una manera decisiva en las ...ciones del congreso de los años 1921 y quizás también en ... ...ciones del año 1922 con atingencia a la elección de presidente y vicepresidente de la República para el ...ximo período, se ha dedicado la mayor atención para presentarse en ... que acompañamos, un bosquejo de los trabajos que, a nuestro juicio, creemos que debemos poner en práctica y que podrán imponerse los ... miembros de la comisión directiva, leyéndolos individualmente, ... siendo de carácter interno no ...portuno que se ... en sesión pública, pero, como base fundamental ...plicamos con todo calor la instalación de las 33 comisiones de circuito en que está dividida nuestra circunscripción, y compuestas estas por en número igual al que componen el comité seccional y presididas por un miembro de este último y con asiento en los locales ubicados dentro de los límites de sus respectivos circuitos.

Sostenemos que debe hacerse esto en esta forma aunque para ello tengamos todos los radicales de la parroquia que poner nuevamente a prueba nuestro patriotismo, contribuyendo todos en las medidas de nuestras fuerzas a su realización.

Nos basamos para auspiciar la formación de estas comisiones de circuito en el espléndido resultado obtenido en nuestra parroquia en las elecciones del año 1916 y debemos también declarar que no tememos decir que nuestro triunfo en aquellas elecciones fué debido a esas organizaciones y tampoco tememos que los partidos adversarios, al conocer esta declaración y tomándola en cuenta traten de imitarnos, pues se... de desearlo con plausible agrado, y si lo hicieran habría conquistado nuestro partido un nuevo laurel porque veríamos coronado uno de los ideales que sustentamos que es el que se formen en el país partidos impersonales, y para esto, más son los ciudadanos que tomen parte activa, interesándose directamente en la cosa pública, se irán terminando las oligarquías y se formarán verdaderos partidos de principios con pensamiento definido.

Solamente al imaginarse el núcleo de ciudadanos que con estas organizaciones pondrán su patriótico interés en el bienestar del país, daría la razón a nuestra indicación, porque veríamos entonces que sería una verdad el control de la masa popular vigilando el cumplimiento de sus deberes a los hombres que llevamos a las posiciones dirigentes, pues las grandes colectividades, cuando piensan y obran en conjunto, piensan y obran bien y habrá llegado el momento en que los audaces y malos ambiciosos quedarán reducidos a la nada y que hoy todavía aparecen en la superficie debido al poco interés de la mayoría de los ciudadanos por falta de educación ... [illegible] ... nuestra ...opia fuerza.

Continuando nuestro razonamiento, en nuestra parroquia, instalando estas comisiones, serían 830 los ciudadanos en actividad y en la capital en todos los comités también lo hicieran llegarían a 13.000 los correligionarios activos, y admitiendo que para esta elección haya tres partidos y los imitaran estableciendo estas comisiones, serían 40.000 ciudadanos interesados directamente y con seguridad entonces también de entre surgirían los mejores, y volvemos a repetir, veríamos coronado uno de los altos ideales que sostiene nuestro partido, que es el impersonalismo, y así llegaremos a establecer gobiernos patriotas de verdad.

Afirmamos que estas comisiones deben instalarse sin pérdida de tiempo y ponernos de inmediato a la labor para que tengan eficacia.

COMITE DE LA JUVENTUD

Nombramientos de comisiones internas — La asamblea cívica

La mesa directiva del comité de la Juventud, en ejercicio de atribuciones otorgadas por la asamblea general, ha procedido a la designación de las comisiones internas del comité, de acuerdo con las disposiciones de la carta orgánica del partido.

Dichas comisiones han quedado constituidas como sigue:

Comisión de interpretación: presidente, doctor Eduardo Madariaga; vocales: doctor Otto Krause Arminu, doctor Juan Kehan, doctor Walter Jacob, doctor Aníbal J. Vignardel y doctor Joaquín Vergara Campo.

Comisión de hacienda: presidente, ... Antonio Salom; vocales: Enrique Raffo, J. A. de Marval, Pedro Estrabou, Silenio E. Bravo, ing. Os... Bayerlo y Ricardo Almo.

Comisión de propaganda: presidente, Pedro P. Sanguinetti (hijo); vocales, Silvio E. Bonardi, Manuel Warnes, Héctor R. Brau, Luis E. Aquilano, Francisco A. Madariaga y Manuel Mora y Araujo.

Están terminándose los preparativos de la gran asamblea cívica que realizará el comité de la Juventud en uno de nuestros amplios teatros y en la cual harán uso de la palabra los doctores Vicente C. Gallo, Víctor M. Molina, Carlos F. Melo, Rovello Araya, Juan Luis Ferrarotti, Miguel del Rivero y Eduardo Madariaga y el señor Pedro P. Sanguinetti (hijo).

Dado el entusiasmo reinante en las filas de la juventud radical metropolitana, se descuenta el éxito de esta fiesta de la democracia.

CIRCUNSCRIPCION 4.a

Subcomité "Aristóbulo Del Valle"

En la última asamblea general de adherentes realizada por este subcomité, se ha elegido la nueva comisión directiva en la siguiente forma:

Presidente, Enrique Martínez; vice 1.o, Luis Cangiano; id 2.o, Agustín Olivari; secretario general, Emilio Bargach Mitre; secretario 1.o, Emilio Marti; id 2.o, José Sigliano; id 3.o, Roberto Premasia; id 4.o, Américo Pedralta; tesorero, José Olcesse; protesorero, Roque Musante; delegados: Angel Bellane y Pedro Taquino; vocales: Pedro Maitenu, Vicente Piloni, Antonio Padra, Pedro Nicolini, Santiago Olcesse, Francisco Pizza, Luis Bellane, Ramón Cangiano, Juan Pedrasane, R. Isola, Pedro Cirola, A. Alegre, Alberto Calatto, Nicolás García, Baltasar Lagos, Juan Musante, Luis Necello, Pascual Fornica, Tomás Ferrando, Carlos Pane.

En representación del comité seccional presidió el acto electoral su presidente, señor Aquiles J. Burich, quien puso de inmediato en posesión de sus cargos a la nueva comisión directiva, dando ésta de inmediato principio a los trabajos eletcorales del circuito 18, y cuyo local queda establecido en la calle Suárez 1338.

Ecos parlamentarios

Sesión en diputados

El convenio de venta de la cosecha

Nada puede votarse por quedar la cámara sin "quorum"

Se repitió ayer una vez más el espectáculo que viene ofreciendo la cámara de diputados, de quedar sin "quorum" por el obstruccionismo de los socialistas, quienes en el momento de la votación ... [illegible]

El señor Justo, ... publicaciones ... en un diario de la mañana, según las cuales se daba por muerto el asunto de este convenio por el Foreign Office de Inglaterra, propone una nueva postergación del mismo, hasta después de sancionarse el presupuesto.

Esta proposición hace decir al señor del Valle: Ignoro el grado de fundamento que tenga la versión periodística a que alude el señor diputado por la capital; pero la cámara ha de recordar que interrogado sobre este asunto el señor ministro de relaciones exteriores declaró que el ministro británico había manifestado que en caso de que el congreso redujera el préstamo de los términos en que estaba proyectado, Inglaterra renunciaría en favor de Italia y de Francia la parte que hubiera de corresponderle. De suerte que si el préstamo se acordara en su totalidad, Inglaterra haría uso de él, pero en el caso de ser disminuído no reclamaría su parte. Esa declaración oficial del ministro de relaciones exteriores subsiste y entre una versión de un diario que puede ser más o menos verdadera y la declaración oficial del señor ministro de relaciones exteriores debemos nosotros optar por esta última. Por estas consideraciones yo me opongo a la moción de aplazamiento que formula el señor diputado por la capital.

Sr. Justo — Para hacer notar que la declaración del señor ministro de relaciones exteriores en este recinto se produjo hace varias semanas, anteriormente a las declaraciones que se atribuye al señor ministro de Inglaterra.

Quiero recordar una vez más a la honorable cámara, que en ocasión de la discusión del artículo primero, se ha suscitado una divergencia absoluta entre el poder ejecutivo y la mayoría de la comisión representada aquí por uno solo de sus miembros. La disidencia es relativa a la garan... [illegible]

Sr. Justo — Lo ha declarado.

Sr. del Valle — No, ha declarado que no está conforme. No se pueden anticipar opiniones sin una base sólida, pues si así fuera, bastaría que al tratarse un asunto se estableciera cualquier divergencia entre el P. E. o algún miembro del congreso para que todos los proyectos quedaran arrumbados o aplazados.

Sobre todo, entiendo que el señor presidente ha avisado al señor ministro de relaciones exteriores de que la cámara está reunida para ocuparse de este asunto y entonces sería el caso de esperar a que llegue el señor ministro para que dé todos los datos.

Sr. Justo — Queremos ocuparnos de la ley de presupuesto.

—Califica de estupendo, entonces, lo que está pasando, el señor Marco Aurelio Avellaneda, quien recuerda los despachos expedidos por la comisión, sosteniendo que no hay convenio.

El P. E. llamado a dar una explicación sobre el particular, ha dicho que sólo había el convenio ad referéndum anterior. El doctor Justo no trae a la cámara ninguna novedad. Así se le debe suponer si se obra de buena fe. Lo contrario es afirmar una superchería. Hay que resolver el asunto de una vez por todas para no seguir teniendo en juego los intereses de nuestra ganadería y agricultura. Repito que no hay convenio; hay simplemente dos despachos de la comisión.

Para el señor Justo este es el punto más estéril del debate. Lo que ha dicho es que, según versiones corrientes, el gobierno inglés no tiene ningún interés en el asunto.

El aplazamiento propuesto por el doctor Justo se vota y es rechazado por gran mayoría.

Los socialistas abandonan precipitadamente sus bancas y se retiran del recinto.

—Hace acto de presencia, en esos momentos, en el recinto, el ministro de relaciones exteriores y culto doctor Pueyrredón.

Otra vez la falta de quorum"—

Como el rechazo del aplazamiento propuesto por el señor Justo significaba de hecho la prosecución del debate, se reanuda ésta, en el artículo 1 del despacho aprobado de la mayoría de la comisión de hacienda.

Pregunta el señor Vergara si el miembro informante está de acuerdo en introducir la modificación que sin limitar el préstamo a determinados países lo haga extensivo a todos los que lo soliciten, que mantengan relaciones diplomáticas con la república.

Contesta diciendo el

Sr. Ferrarotti. — Ya he manifestado al señor diputado cuando formuló la pregunta que acaba de repetir, que por mi parte no tenía inconveniente en que se ampliara al préstamo a otras naciones que los señores diputados propusieran y la cámara aceptara, pero como miembro de la comisión, estando sólo presente el que habla no podría modificar el artículo primero. Creo que la cámara podría votar el artículo en discusión en la forma en que ha sido despachado y después en los artículos sucesivos ampliar este beneficio del préstamo ... [illegible] ... artículo primero del despacho de la mayoría en el sentido que he propuesto.

—El señor Avellaneda (M. A.) hace notar, por su parte, que se incurre en un error. Tan no están de acuerdo los diputados de la minoría que votarán en contra del artículo que se propone, porque la base "sine qua non" del proyecto que prestigia la minoría está en el artículo 4, esto es, que los préstamos se hagan con caución, con garantía de títulos, de acciones de compañías extranjeras radicadas en el país o de cédulas hipotecarias. No autoriza la emisión sin garantía.

Vuelve a decir entonces el

Sr. Vergara. — Pido la palabra.

El señor miembro informante del despacho de la minoría me ha hecho una rectificación que creo que no es pertinente. Yo no he hablado de las diferencias que hay entre los despachos de la mayoría y de la minoría de la comisión, en lo referente a las garantías que propone el primero de los despachos, y que no acepta el segundo. Me he referido simplemente a países a los cuales podría acordárseles préstamo, y creo que el despacho de la minoría establece claramente que se acuerde a todos los países extranjeros que lo soliciten.

De manera que está perfectamente de acuerdo con lo que he propuesto; otras palabras, pero en el fondo es la misma idea.

Yo había expresado que se podría abrir créditos a todos los países que estén en relación diplomática con la República Argentina y que lo soliciten.

Por consiguiente, el señor diputado por Buenos Aires no ha entendido mi observación, pues no me he referido para nada a las garantías, punto a que él se ha referido.

Sr. Avellaneda (M. A.)—Pero el artículo 4 del proyecto de la minoría dice que el P. E. exigirá su garantía de los créditos que acuerde títulos nacionales de la deuda pública, etcétera, etc. Quedamos en situación muy cómoda, después del voto de la cámara para votar a nuestra vez en contra de todos los artículos del proyecto en discusión a no ser que se establezca previamente la garantía.

Sr. Vergara. — Eso lo tendremos en cuenta cuando discutamos el artículo pertinente.

—La discusión se agota sobre este punto, y cuando la presidencia se dispone a hacer votar por parte el artículo 1o., se comprueba que falta el "quorum" en el recinto. Hay 65 diputados en la casa y sólo 58 en el recinto. Los que se encuentran en antesalas manifiestan que no entrarán.

Sr. Vergara — Se les podría invitar.

Sr. Presidente (Goyeneche) — Se les ha invitado, a lo que han respondido que no entrarán.

Sr. Fernández — ¿Quiénes son los diputados que se han retirado?

Sr. Avellaneda (M. A.) — Tanto da que no estén en el recinto como en la casa; lo único que nos importa es que no están aquí.

Sr. Presidente (Goyeneche). — Exactamente.

Sr. Melo — Pido la palabra.

Me parece que es inútil estar insistiendo en hacer "quorum" cuando hay visiblemente un escaso número de diputados en la capital; no podemos continuar en esta situación de venir todos los días señalados para sesión y encontrarnos con que no hay número suficiente de diputados. Me parece que lo serio, lo reposado, es designar día después del 1o. de enero, para que podamos reanudar estas sesiones extraordinarias e invitar a los señores diputados a que cumplan con su deber. Yo se... [illegible] ... mayoría ... [illegible]

Sé que en 1880 una ... ta declaró caducos los poderes ... mayoría, lo que me ha pa... siempre una enormidad.

Creo que un cuerpo ... prestigia por su trabajo ... que el cuerpo no hace "quorum" debemos buscar los medios para que lo haga dentro de las formas ordinarias del cumplimiento del deber que son las formas de persuasión, del llamado a los señores diputados. Por eso pienso que como hasta después del 1o. de enero será imposible obtener "quorum", lo mejor será que resolvamos reunirnos el día 8 de enero, pidiendo al señor presidente que incite a los señores diputados a que concurran ese día.

De esa manera podremos llegar a una votación en favor o en contra asumiendo las responsabilidades que nos correspondan, porque no está en mi carácter eludir dichas responsabilidades ni lo está tampoco en el carácter de la mayoría de los diputados argentinos.

La moción se objeta de anticonstitucional. Además nada puede votarse porque la cámara sigue sin "quorum" lo que obliga a la presidencia a levantar la sesión en minoría.

La citación se mantiene, de hecho, para los días habituales de sesión.

Notas policiales

Lejos del hogar

El vagabundo enamorado

En la población de Pottsville, de Pensilvania, desapareció una noche una joven llamada Rosa, que vivía con sus padres en un lindo chalet rodeado de jardines. El hecho fué denunciado a la policía, descartándose desde el primer momento toda suposición de suicidio. Como era muy agraciada, en sus 16 años de edad, no le faltaban pretendientes, aunque Rosa tampoco tenía intenciones de contraer matrimonio.

Las diligencias fueron inútiles en lo que respecta al paradero de la joven, que no aparecía ni viva ni muerta por ninguno de los barrios de la población. Y mientras unos se inclinaban a pensar que se hubiera fugado a otro punto del país, en compañía de algún galán desconocido, otros opinaban que habría sido víctima de algún grave accidente. Se revisaron los hoteles, los pozos de agua, los sitios menos frecuentados del arrabal, pero inútilmente. Sin embargo, Rosa no estaba lejos del hogar de los suyos, según se comprobó al cabo de dos meses, más por obra de la casualidad que de las diligencias policiales.

Un sujeto llamado Iván, que era conocido entre la gente de malos hábitos de Posttsville, por su carácter pendenciero, se había enamorado de la niña. Cierta tarde en que Rosa andaba visitando a otras jóvenes de su amistad, regresaba al domicilio de sus padres, cuando Iván le salió al encuentro, procurando disimular hábilmente sus intenciones criminales. Al pasar Rosa por un terreno sembrado que cultivaba en jardine... [illegible] ... sus colores.

—¿Es un picaflor? — le preguntó, aproximándose curiosa al vagabundo.

—Sí, pero muy travieso..., — le contestó aquél, para hacerla suponer que se le había escapado.

Como la niña era amiga de los pájaros, prolongó la conversación algunos minutos, diciéndole que cuando tuviera algunos finos se los vendiera. Esa era la circunstancia que Iván esperaba para proponerle la venta de un ruiseñor, que, según él, cantaba todo el día. Caminaron hacia el domicilio de Rosa, separándose le Iván en el camino, para penetrar en su vivienda.

Días después, como acertara a pasar la joven por allí, aquél le mostró desde la puerta el supuesto ruiseñor, que estaba en una jaula de alambre. El deseo de poseerlo, hizo que acudiera deteniéndose junto al umbral, pero del lado interior con la inexperiencia propia de sus años. Pero de improviso, Iván le cerró la puerta, secuestrándola violentamente.

En los dos meses que Rosa permaneció allí, un compañero del vagabundo acudía todas las noches a llevarles alimentos, obrando con marcada obediencia en sus relaciones con Iván, lo que hace suponer que éste era jefe de una gavilla de ladrones. El sujeto se limitaba a hablar con aquél en voz baja, sin duda para darle cuenta del giro de la investigación policial, con respecto a la joven secuestrada tan misteriosamente.

La puerta permanecía entornada para no despertar sospechas, pero Iván no se separaba un sólo instante de la joven, atendiendo a todas sus necesidades. En los primeros días, para quitarle de la cabeza cualquier propósito de fuga, le dijo fríamente:

—Ya te puedes imaginar que por ti estoy dispuesto al mayor sacrificio. Si intentas dejarme, te mataré, y si nos descubren, moriremos juntos...

Una noche, al recibir la visita del compañero, Iván se mostró muy contrariado, pues parece que aquél le anunció que la policía se preparaba para realizar un minucioso registro en todas las viviendas del pueblo. Poco después, pretextando una diligencia, la dejó sola en la habitación, con la puerta abierta y la luz encendida. La costumbre de permanecer secuestrada o posiblemente el temor de ser descubierta, hizo que Rosa no se moviera durante una hora, de su sitio. Pero, como Iván no regresara, se atrevió a observar con sigilo.

En la soledad de la noche, emprendió una carrera loca por el campo, dando fuertes gritos en demanda de auxilio, y ayudada por varias personas que acudieron, tuvo fuerzas para llegar hasta el hogar de sus padres. El temible sujeto no fué capturado, pues parece que era hábil conocedor de la zona, y logró internarse con mucha rapidez en las selvas, burlando así la persecución de las autoridades.

RIÑAS Y LESIONES

En la esquina de Guardia Vieja y Agüero, después de una discusión sostenida entre Miguel Godio y Julio Félix, el primero tomó a puntapiés y puñadas al segundo, ocasionándole algunas contusiones de poca importancia.

La comisaría 9a. detuvo al agresor.

ACCIDENTES DEL TRAFICO

Al cruzar la calzada el menor Félix Saens, en la Avenida ... y vías del ferrocarril Oeste, fué atropellado por el automóvil de alquiler 2189 guiado por Rafael Guerrero, causándole lesiones en ambas piernas.

La comisaría 36 detuvo preventivamente al conductor.

DELITOS CONTRA LA PROPIEDAD

En la comisaría 5a. denunció Antonio Bogiano, que de la habitación que en compañía de Lorenzo Garibaldi y Clemente Bacigalupo ocupa en la casa Uruguay 560, han hurtado ropas y objetos que el denunciante y Garibaldi aprecian en 264 pesos, ignorando el valor de los substraído al último.

—Abraham Ramón, denunció en la comisaría 25, que de su domicilio Cuenca 816 le han hurtado ropas, alhajas y dinero por valor de 250 pesos.

GUERRA Y MARINA

CIRCULO MILITAR

Recepción a los nuevos subtenientes

Como estaba anunciado se efectuará el viernes 26 del corriente, a las 6 p. m. la recepción anual que ofrece el Círculo Militar, a los nuevos subtenientes egresados del Colegio Militar, la que dado el alto significado de la misma, promete resultar sumamente concurrida. A tal fin se ha invitado al señor ministro de guerra, agregados militares, Centro guerreros del Paraguay, Naval, Militar de expedicionarios y militares, en retiro, como así también a todas las reparticiones, y cuerpos de la guarnición y Campo de Mayo.

UNIVERSITARIAS

FACULTAD DE CIENCIAS ECONOMICAS

Resultado de los exámenes

Contabilidad. — Sobresalientes: Harriague Benjamín, Peña Julio A. de la, Petrera Vito Nicolás; distinguidos: Arbeláiz Antonio, Beloqui Eusebio, Cosentino Nicolás, Casas Pagés Enrique, Costa Erminio, Hirch Luis L., Ketzelman Salomón, Monti Héctor, Prebisch Raúl, Pisano Angel S. Rodríguez Berdier Eduardo, Schiaffini Roque, Silva Julio, Sallaberry Pedro, Saracho Juan Teófilo, Testore José P., Vapniarski David, Zelaya Néstor B.; aprobados: Blacay Juan Cruz, Branca Agustín R., Catuogno Juan F., Draut Jorge, Echezarreta Leslie, Guglielmetti Pedro, Gómez Segundo E., Gaillard Emilio L., Germani Alfredo, García Laredo Gilberto, Haurat Julián, Iñarra Iraeguy Félix, Lasarte Elpidio, Martínez Cibrián Juan, Lombardi César D., López Enrique, Matta Bernardo J., Prieto Lesmes Antonio, Pozzo Agustín, Ulantanida Angel F., Ruano Aníbal, Rostagno Miguel N., Sanguinetti José A., Schuster Pedro, Scheinberg Isaac, Saint-Germes Jorge, Seghezzo Lorenzo, Sánchez Guillermo, Vattuone de Lorenzo J., Hay seis desaprobados.

Matemática financiera (1a. parte). Distinguidos: Kovacevich Francisco, Molina Cristino Tomás, Mobili Enrique, Valiente Antonio, Vodanovich Mateo, Zuccardi Antonio; aprobados, Barrucand Daniel E., Carlomagno Alfredo, Civalero Guillermo, Cassano Pablo, Di Primio César, Desalvo Orestes F., Espil Ignacio, Galazzi José, Goñi Juan F., Hutton Walter José, Lopresti Salvador, Laborde Bernardo, Norzi Mario, Ortino Santiago F., Obiol Agustín, Peirano Ernesto, Rainetti Luis, Serra Francisco, Schiritzler Ricardo, Weindinchanski Jacobo. Hay dos desaprobados.

Reunión de mesas examinadoras—

Hoy a las cinco de la tarde se reunirán en esta facultad las siguientes mesas examinadoras: [illegible] ... internacional comercial.

De nuestra segunda edición de ayer

En la presidencia—

El presidente de la república, doctor Hipólito Yrigoyen, atendió hoy desde primera hora numerosos asuntos pendientes de resolución, en su despacho de la casa rosada.

Recibió algunas visitas entre ellas la de los coroneles de sanidad señores Alvaro J. Luna, Pío Isaac Ocanto y Florencio F. Pereyra, con quienes departió algunos minutos y que le fueron a agradecer su reciente promoción.

Recibió también a una comisión de artistas nacionales, de cuya entrevista damos cuenta en otro lugar, y después con sus ministros solucionó numerosos asuntos de trámite.

Nombramientos en instrucción pública—

Por decretos expedidos en la fecha el P. E. ha nombrado profesor de ciencias y letras del colegio nacional "Mariano Moreno", al señor Jerónimo Buquet, y profesores de educación física y estética del mismo colegio y del Instituto Nacional del Profesorado Secundario, respectivamente, a los señores Javier Bonifacio e Inocencio Bay.

La intervención en San Juan—

Esta tarde se entrevistó con el presidente de la República, el doctor Benito Nazar Anchorena, ministro de gobierno de la intervención en San Juan, llegado hace dos días a esta capital.

El doctor Anchorena ha venido con objeto de gestionar ante varios ministerios el pronto despacho de algunos asuntos en trámite, y cuya resolución es de suma importancia para aquélla provincia y su principal industria la vinicultura.

Hemos tenido ocasión de conversar con el doctor Nazar Anchorena sobre la forma en que viene desarrollando su acción la intervención federal, manifestándonos al respecto que aquélla cuenta con la simpatía de los sanjuaninos que han podido observar los altos y patrióticos fines a que fué enviada.

Esta simpatía se evidenció en la visita que numerosos gremios y fuerzas vivas de San Juan hicieron al interventor ofreciéndole su concurso.

Terminadas las gestiones que motivaron su viaje, el doctor Anchorena regresará a San Juan en la semana en curso.

Cámara de senadores de La Plata—

Bajo la presidencia del señor Monteverde y con la asistencia de 23 de sus miembros celebró sesión este cuerpo.

Se aprobó el acta de la sesión anterior y se dió lectura a los asuntos entrados. El senador Grizolia solicitó licencia y se le concedió.

El senador Verduga presentó un proyecto poniendo en vigencia para el año 1920 el presupuesto del año actual. Aprobóse en general y pasó a comisión para que ésta se expida en la próxima sesión.

Eduardo Talero—

El distinguido escritor y excelente poeta, don Eduardo Talero, se halla desde hace algunos días gravemente enfermo.

Con este motivo se han puesto de manifiesto las grandes simpatías con que cuenta el señor Talero. Son innumerables las personas que van a su domicilio para enterarse de su estado de salud.

En las últimas horas la enfermedad que aqueja al conocido hombre de letras ha asumido un carácter que inspira serios cuidados.

Una copita del delicioso aceite de olivas
"CONDAL"
corrige cualquier desarreglo gastro intestinal.
PIDASE EN TODOS LOS BUENOS ALMACENES
UNICO IMPORTADOR: Fernando Sanjurjo
ALSINA 1000

ESTADO DEL TIEMPO

Sinopsis del tiempo a las 8 a. m.

Han caído lluvias ligeras aisladas en San Juan, Pampa Central, Salta, Jujuy y Formosa. El tiempo está algo nublado en San Luis y Pampa Central y bueno y casi despejado en las demás regiones.

Prevalecen vientos suaves a moderados del oeste a norte en las provincias y del oeste en los territorios del sur.

La temperatura se encuentra muy alta en la mitad sur del país, donde está de 10 a 5 grados superior a la normal; en las provincias del noreste se encuentra más o menos normal.

La presión atmosférica permanece casi estacionaria con la más alta, 766 mm. en el nordeste de Buenos Aires.

Probabilidades del estado del tiempo hasta las 8 p. m. de mañana:

En general: buen tiempo, con temperaturas altas en las provincias del este y norte; lluvias aisladas con temperaturas en descenso en las del sudoeste.

Provincia de Buenos Aires y Pampa Central.—Nordeste: bueno, con temperaturas altas. Sudeste y Pampa Central: lluvias aisladas.

Santa Fe, Entre Ríos y Corrientes: bueno, con temperaturas altas.

Santiago, norte de Córdoba, Mendoza, San Luis y sur de Córdoba: lluvias aisladas el jueves, con temperatura en descenso.

Catamarca, La Rioja, San Juan, Jujuy, Salta y Tucumán: bueno, con temperaturas altas.

Río Negro, Neuquen y Chubut: lluvias aisladas, con temperaturas en descenso.

Pronóstico para la semana que termina el 31 de diciembre de 1919. Para la capital federal y la región del Río de la Plata: temperaturas altas con las más altas, probablemente en el día 28 y las más baja en el día 29 o 30. lluvias probables entre el 28 y 30, más probable en el día 29.

A Vd. le conviene la SASTRERIA ROSSI

TRAJES sobre medida, corte de gran moda, desde $ 150, hasta . . . $ 45
Solicite muestras, ... [illegible]
Corrientes 2184 - U. T. 7208 Lib.

Instrucción pública

EX ALUMNOS DEL COLEGIO GANDUGLIA

Su comisión directiva

Con el fin de estrechar los vínculos entre los que fueron compañeros de aulas y llevar a cabo periódicamente fiestas a beneficio de las sociedades cooperadoras de la educación común, se ha constituido en esta ciudad un círculo social denominado "Ex alumnos del colegio Ganduglia".

La comisión directiva del mismo ha quedado así constituída:

Presidente, José Canavesi; vice, Felipe Rizzo; tesorero, Ramón Rey; pro, Luis Ozno; secretario general, Ricardo [illegible] ... Eustaquio M. Benítez. Vocales: ... y Fausto Guerrero, Gabriel y Bernardo González, Juan Saborido, Luis M. Llavallol, Carlos Welsh, Juan Gentile, Pompeo Robustelli, Fausto Bauza, Emilio La Cámera, Joaquín Quinteros y Agustín Bava.

Se reciben adhesiones de ex alumnos en el local social, calle Treinta y Tres 970, Unión Telefónica, 158, Mitre.

COLEGIO NACIONAL DE BUENOS AIRES

Los exámenes de ingreso en este establecimiento, comenzarán el sábado 27 del corriente, a las 8 a. m. —El secretario.

PALACIO DE JUSTICIA

JUICIO FALLADO A FAVOR C. N. DE EDUCACION

El juez de instrucción doctor Manuel S. Beltrán por la secretaría del doctor Speroni ha fallado en la querella iniciada contra José Bottena, Gualberto Cuarello y Lorenzo B. Iriarte, por falsificación de documentos públicos y defraudación al consejo nacional de educación en el asunto de una herencia vacante.

Los nombrados habían entablado un juicio de testamentaría de los bienes dejados por Pedro Martínez a favor de Fortunato, Hilaria y Máxima Martínez.

Para justificar la heredad de éstos el cura párroco de Quilmes, Laureana Cabasa, había otorgado diferentes documentos de partidas de casamiento y de bautismos que indagaciones posteriores probaron su falsedad.

El consejo nacional de educación intervino como querellante en defensa de una herencia vacante que por ley le correspondía y el juez nombrado en su fallo acaba de reconocer los derechos de esta institución ante la falsedad de las partidas y pruebas presentadas por los presuntos herederos.

El fallo ordena a la vez la prisión del cura Cabasa y el embargo de sus bienes particulares hasta cubrir la suma de 30.000 pesos moneda nacional.

COLEGIO DE ABOGADOS

El 26 del actual, a las 5.30 p. m., se realizará en el Colegio de Abogados de Buenos Aires la asamblea ordinaria, en la que se tratará la aprobación de la memoria correspondiente al año en curso y se elegirá el directorio para el ejercicio correspondiente al período 1920-1921.

Exportación de carnes

El frigorífico Smithfield ha despachado en el vapor "Gelria" con destino a Amsterdam 1173 cuartos de vacunos congelados, y en el vapor "Mavasota" con destino a U. K. Port. 6849 cuartos de vacuno congelados.

—El frigorífico Armour ha cargado en el vapor Higland Rover con destino a Londres, 1731 reses de carnero, 1700 cuartos de vacuno y 8040 reses de cerdo.

MOVIMIENTO GREMIAL

UNION NAVAL DE OFICIALES

La Unión naval de oficiales de la marina mercante nacional, ha terminado satisfactoriamente sus gestiones ante el Centro de cabotaje argentino.

PERIODISMO

EL NUMERO DE NAVIDAD DE "CARAS Y CARETAS"

La prestigiosa revista "Caras y Caretas", siguiendo una costumbre establecida, acaba de publicar un número especial, con motivo de la Navidad de este año.

Hecho con lujo de detalles y con un buen gusto que acusa el temperamento artístico de su dirección técnica, este número de la difundida revista es una demostración eficiente de los progresos que ha alcanzado nuestro periodismo nacional.

Por su información gráfica, por su colaboración literaria, en la que figuran firma consagradas, por todo, en fin, esta edición de "Caras y Caretas" es una que merece los honores del aplauso amplio, que sin reservas le prodigamos en esta oportunidad.

Información general

PRO AUTONOMIA DE LA PAMPA

Comité metropolitano

En la última reunión de este comité, se designó vicepresidente 1.o del mismo al señor Aníbal J. Luna, secretario de actas al señor Marcos Baranchuk y vocales a los señores Donato Dávila, Rodolfo Turdela y Alfonso Gastambide. Estos nombramientos se han efectuado con carácter provisorio.

Además, se ha resuelto dar una conferencia de propaganda el sábado próximo, en el lugar que oportunamente se indicará y en la que harán uso de la palabra los señores Juan C. Neven, M. Baranchuk, Aníbal J. Luna y Alberto J. Grassi.

CENTRO DEPENDIENTES DE ALMACEN

Organizado por el Centro Dependientes de Almacén de esta capital, se realizará en el recreo Nino de la isla Maciel, el domingo próximo, de 7 a. m. a 7 p. m., un gran pic-nic familiar y torneo atlético, desarrollándose un interesante programa de festejos que cerrará con broche de oro un gran baile familiar a toda orquesta. Se hallan en venta entradas para el festival en la secretaría del mismo, Suipacha 18.

Quieren salud? Tomen en ayunas una copa de
"AGUA del SALADO" de San Juan
con preferencia caliente.
EN VENTA EN TODAS PARTES
Depósito: MONTEVIDEO 239, Buenos Aires.
Propietario: B. EGUIGUREN, San Juan

¡MUEBLES!
A precios de fábrica en la "UNION FABRICANTES"
Pidan Catálogos
SUIPACHA 334
J. RINALDI.

AGRICULTORES E INDUSTRIALES:
Cuando necesitaran cualquier Máquina, Implemento o Accesorio ya sea AGRICOLA, INDUSTRIAL o ELECTRICO, no olviden que todo cuanto vendemos es lo mejor y más práctico que se fabrica
HERRAMIENTAS DE TODAS CLASES, ACEITES, GRASAS, PINTURAS, BARNICES, POLEAS, CORREAS, ETC. — MOLINOS A VIENTO, TANQUES, CAÑERIA, ALAMBRES OVALADOS "GORGON" Y DE PUA "GAUCHADA", POSTES, VARILLAS.
Pidan los catálogos ilustrados
AGAR, CROSS & Co. Ltd.
Paseo Colón, esq. Venezuela — BUENOS AIRES
... Entre Ríos ... — ROSARIO
TUCUMAN — BAHIA BLANCA

Provincia de Buenos Aires

DE LA PLATA

ESCRUTINIO DE LAS ELECCIONES DE LINCOLN

Ayer a las 6 p. m., en el recinto de la cámara de senadores, la junta electoral procedió a efectuar el escrutinio de las elecciones municipales de Lincoln que tuvieron lugar el domingo último.

Se instalaron 8 mesas escrutadoras presididas por los jueces doctores Arriada, Gamas y Míguez, quienes fueron secundados por los secretarios de la junta y por empleados de la cámara de diputados.

El total de votantes fué de 1759 obteniendo el partido radical 985 votos, pues este sobre 18 mesas triunfó en 16; el partido conservador 602, el crottista 141, en blanco 31.

Como se ve, el partido radical ha obtenido un brillante triunfo, pues sumando los votos de los conservadores y crottistas y aún en la hipótesis de que se hubieran unido igual hubiese triunfado; lo que demuestra las simpatías con que cuenta en Lincoln el dirigente radical doctor José Víctor Noriega presidente de la cámara de diputados de la provincia.

El escrutinio terminó a las 7 p. m. correspondiendo a los radicales 10 municipales, 8 a los conservadores y dos a los crottistas.

CONCEJO DELIBERANTE

El jueves celebró sesión el concejo deliberante, con asistencia de quince de sus miembros y bajo la presidencia del señor Haramboure.

Después de resolver que se facilitara el salón de fiestas para el 27 y 28 del corriente a la sociedad de niños pobres, y no prestar el acuerdo solicitado por el departamento ejecutivo para designar a los vecinos Luis Gallardo, Pedro Burgos y Julio Rinquelet para recibir los afirmados de la calle 67, se pasó a tratar el presupuesto de 1920, despachado por la comisión de hacienda y presupuesto.

En nombre de la mayoría radical, informó extensamente el doctor Taboada.

Expresó que una exigencia de carácter constitucional y legal, que el radicalismo está dispuesto a cumplir, obligaba a fijar las ordenanzas de gastos y recursos antes del 31 de diciembre.

Como la anterior comisión no despachó a tiempo, la actual se había tomado la tarea de abordar el problema con un espíritu de absoluta economía los gastos y de estricta verdad en los recursos.

Estos eran fijados por la comisión en 1.515.000 pesos moneda nacional, ajustándose al producido de los años 1914, 1915, 1916, 1917, 1918 y hasta noviembre de 1919.

Que, desde luego, siendo las ordenanzas de impuestos dictadas en 1896, dado el largo período en que se mantuvo en acefalía a la comisión, no habían sido reveídos, pues más de 17 años estuvo La Plata sin gobierno propio.

Entonces, es lógico que la recaudación a base de dichas ordenanzas de larga aplicación estaba consolidada y firme, y no podía temerse un fracaso.

Que en cuanto al presupuesto de gastos, había sido fijado con moderación, haciéndose rebajas y supresiones por un valor de 54.000 pesos.

Que este hecho tenía un valor indiscutible, desde que el criterio que había guiado a la comisión fué el de fijar previamente el monto de lo que los servicios indispensables insumirían, colocándose en tal carácter, el mantenimiento de los peones con el aumento de sueldos ya establecido, y los recursos para obras públicas y demás servicios municipales.

Ellos importaban una suma que alcanzaba a más de 735.000 pesos anuales.

De donde resultaba que los servicios de administración, dentro de un organismo complicado y exigente, debía pagarse con el margen, del cual dejaba además, la comisión un superávit de 90.000 pesos para iniciativas del concejo y 165.150 pesos en títulos no afectados.

Esta situación, continuó diciendo el doctor Taboada, de tirantez en los recursos no es creada por culpa del radicalismo, que se había mostrado en todo momento excesivamente tolerante con la oposición, sino a la obstrucción sistemática de conservadores y socialistas.

Que como para la modificación de las ordenanzas de impuestos se requería quizás todo el año entrante era imprescindible ajustarse a lo producido por las actuales, en el año 1920.

Le siguió en el uso de la palabra el concejal conservador, señor Martínez, quien se limitó a atacar las ordenanzas de impuestos, que durante toda la época en que el régimen privó a la cámara de gobierno propio, los tenía en vigencia. La réplica intentada por este concejal, implicaba un proceso al partido Conservador.

El concejal socialista señor Ballño, reeditó las consabidas críticas de incapacidad del radicalismo para gobernar y anunció que se retiraría del recinto, dejando sin "quorum" al concejo, si no se aprobaba una moción de aplazamiento para el año entrante.

El doctor Taboada manifestó que la mayoría radical conocía ya esta maniobra obstruccionista que venían preparando los opositores, pero que el grupo de que formaba parte, quería dejar constancia expresa del alzamiento que implicaba este hecho inaudito, que viola las disposiciones de la constitución y de la ley orgánica, pretendiendo terminar el año sin presupuesto.

Que no le extrañaba, sin embargo, esta actitud ya usada en el parlamento nacional, lo que demostraba que los socialistas hacen también política criolla, de la más detestable.

Al votarse la moción de aplazamiento se rechazó por 11 votos contra 8. Estos últimos eran la de los concejales conservadores Martínez y Johannston y del socialista Ballño.

Ante esta derrota, se retiraron del recinto dejando el concejo sin "quórum", por lo que se levantó la sesión.

Esta actitud es duramente criticada en esta ciudad.

INFORMACION ESCOLAR

Los exámenes de la escuela normal popular de Mercedes, comenzarán el próximo viernes 26, a las 12 meridiano.

La recepción de las pruebas de las alumnas regulares de dicha escuela, se tomarán simultáneamente con las de las aspirantes libres pertenecientes al citado distrito y a los de Bartolomé Mitre, Chivilcoy, General Rodríguez, Suipacha y Luján.

La mesa examinadora la constituyen los señores inspectores de sección José F. Santamarina y Carlos González, bajo la presidencia del primero.

EL CONFLICTO UNIVERSITARIO DE LA PLATA

Prosigue sus trabajos la Asociación de Universitarios de La Plata, residentes en la Capital Federal. La junta ejecutiva se reune diariamente en su local social.

Entre otras resoluciones se tomaron las siguientes:

Publicar un manifiesto, presentado por la comisión de redacción, para interiorizar al pueblo de la Capital Federal, sobre el conflicto universitario; diversas medidas para activar la propaganda, nombrar una comisión que correrá con la organización de una fiesta a su beneficio.

Enviar una nota de felicitación a la C. D. del Centro Estudiantes del Liceo Nacional de Señoritas de La Plata, por su elocuente actitud, al donar el saldo de su caja a beneficio de la Federación Universitaria.

En secretaría se siguen recibiendo adhesiones de estudiantes que no concurrieron a la asamblea constituyente.

COCHEROS

Probable cambio de tarifa

El gremio de propietarios de carruajes de alquiler, de esta localidad, ha presentado al H. concejo deliberante una nota explicativa de las necesidades que los obliga para pedir el aumento de tarifa que más abajo publicamos. En dicha nota, después de analizar la situación desventajosa en que actualmente trabajan piden al consejo quieran hacer lugar a lo solicitado.

Creemos que es justiciero el pedido de este gremio por cuanto las tarifas actuales, son completamente irrisorias, y dado el encarecimiento de la vida es necesario entonces que sus ganancias estén en relación con su costo.

Hacemos notar también que la actual tarifa no ha sido modificada de varios años a esta parte a pesar de haber evolucionado en sentido favorable todos los gremios en general.

La tarifa propuesta es la siguiente:

Por viaje directo y sin interrupción (límites del artículo anterior), $ 0.50; por viaje interrumpido no excediendo de treinta minutos, 1.00; servicio por la primera hora, 1.50; por las subsiguientes, 1.20; por cada cuarto de hora o fracción subsiguientes 0.30; por viaje al cementerio, Hornos, quintas y Tolosa, por hora, 2.00; por cada cuarto de hora o fracción subsiguiente, 0.50; por viaje y por hora a las chacras, Ensenada y Berisso, 4.00; por cada cuarto de hora o fracción subsiguiente, 1.00; paseo en general, dentro del bulevar, por hora, 2.00; por cada cuarto de hora o fracción subsiguiente 0.50; cuando en el coche se carguen equipajes, el conductor podrá cobrar como suplemento 0.50 no estando obligado a llevar otras cargas.

SOCIALES

Noches de plaza — Anoche concurrió a la plaza Italia la banda del cuerpo de bomberos, ejecutando a tal efecto un selecto y variado repertorio.

En la municipalidad — Festival. —Esta noche se realizará en los salones de la municipalidad el gran festival organizado por la Sociedad Protectora de Niños Pobres.

Con tal motivo, los lujosos salones donde efectuará la fiesta, han sido adornados con mucho gusto, habiéndose colocado en el centro del salón principal un hermoso árbol de navidad completamente adornado de juguetes de muy buen gusto.

Una orquesta de profesores amenizará la reunión. El servicio de confitería estará a cargo de una acreditada casa de esta capital, habiéndose distribuido el servicio estratégicamente en los sitios más cómodos.

Dado el interés despertado y los prestigios con que cuenta entre nosotros esta importante asociación, demás está decir del éxito que obtendrá, alcanzando lucidos contornos por cuanto se han dado cita las principales familias de nuestra sociedad.

De Bahía Blanca

Instrucción pública — Romerías españolas — Otras

BAHIA BLANCA, diciembre 24— Tuvo lugar en la escuela-taller que sostienen las hermanas de San Vicente de Paul, en Villa Mitre, un hermoso acto con motivo de la distribución de premios a los alumnos que se distinguieron durante el curso.

Hubo diálogos, recitados, comedias, cantos y música a cargo de los alumnos que se desempeñaron con corrección.

Después del acto literario, las beneméritas hermanas distribuyeron juguetes a los niñitos del jardín de infantes.

La fiesta resultó muy lucida.

—En el salón de la Escuela Italiana se realiza una exposición de labores de los alumnos de las escuelas italianas, efectuadas durante el acto escolar.

Ella es una demostración de la eficacia educativa de la acción desarrollada por la directora señorita de Barbotti y maestras que la secundan.

—La comisión de romerías designada por la Asociación Española de Socorros Mutuos sigue activando con todo éxito los preparativos para las tradicionales fiestas.

La velada inaugurativa de los festejos se realizará esta noche en el cine Odeón.

1.o Himno Nacional y Marcha Real Española por la orquesta. 2.o Sección de cinematógrafo exhibiéndose elegidas películas. 3.o Subirá a escena la preciosa zarzuela en un acto titulada "Los Baturros". 4.o Sección de cine. 5.o Número de tonadillas a cargo de la niña Araceli Martínez. "La poupée". 6.o Sección final de cine.

—En el sucursal del Banco de la Nación se recibió una comunicación del directorio en la que se hace saber que han sido ascendidos los empleados Juan F. Georgi, Tiburcio Alvarez Roldán, Pedro H. Peñi Gallo, Emilio Abatte y Raúl Sánchez Muñoz, que por su corrección y aptitudes demostradas en el desempeño de sus cargos han merecido esta distinción del directorio.

De Chivilcoy

En el Colegio de la Misericordia — Brillante fiesta escolar

CHIVILCOY, diciembre 24 — Ante una sala rebosante de selecta concurrencia, entre la cual primaba el bello elemento femenino, se desarrolló ayer tarde en el teatro el programa de la fiesta de distribución de premios a las alumnas del colegio de Nuestra Señora de la Misericordia.

Desde las tres de la tarde comenzó la afluencia de público al teatro, no obstante el calor de la temperatura reinante, y al comenzar la fiesta que lo fué poco más o menos a las cuatro, no restaba un solo asiento vacío en la amplia sala.

El programa, se desarrolló en la forma en que estaba anunciado, siendo todos los números muy aplaudidos, empezando por el discurso de apertura, que fué escuchado con suma atención, y finalizando por la lectura de los premios a las alumnas, con lo que finalizó el acto.

La velada se prolongó hasta las siete de la tarde.

Todos los números de recitado, canto y música estuvieron bien, y la fiesta en general dejó una impresión imborrable.

El cuadro titulado "Bazar de muñecas" causó un efecto agradabilísimo, tanto por la gracia del recitado como por la belleza de las niñas que simulaban muñecas.

La niña Ofelia Cabella dijo con mucha propiedad el monólogo "La ofrenda de la huérfana".

En cuanto a la obrita "La inocencia del culpable", estuvo interpretada con mucha corrección, destacándose la señorita Elena Olcese, que hizo una princesa auténtica, y la señorita Bernarda García impagable en el rol de condesa.

Las niñas de Cabells, Peña, Duffo, González, Cigada y Legarrette, secundaron la acción de las señoritas de Olcese y García con suma discreción.

Los tres actos de la obrita fueron muy aplaudidos.

Los cuadros vivos "Alegoría árabe", "Capricho de Oriente", "La fuente de la vida eterna" y "Murmullo del bosque", muy agradables.

Las señoritas de Mangudo, Irasusta y Gamen tuvieron a su cargo la parte musical del programa, hallando ocasiones de lucir su destreza en el manejo del teclado.

La señorita Elena Olcese hizo entrega de los diplomas, a las niñas que se recibieron de profesoras de piano y corte, leyendo un breve discurso alusivo.

La superiora del colegio de la Misericordia cerró el acto dando lectura de los premios otorgados a las alumnas del citado establecimiento. La fiesta de ayer es un triunfo muy significativo.

De Ingeniero White

Incendio en los depósitos de la "Pampa Grain" — 500.000 pesos de pérdidas.

INGENIERO WHITE, diciembre 24 — En los depósitos de cereales que la Pampa Grain Company posee en las proximidades de la estación Ingeniero White, a la izquierda de la vía al puerto, y entre las garitas central y este, del ferrocarril Sud, se produjo un incendio que en seguida adquirió grandes proporciones.

Serían aproximadamente las 10 y 20 cuando el sereno se apercibió que en el castillo del elevador de granos se iniciaba el fuego, provocado según parece por un corto circuito en las instalaciones eléctricas de la maquinaria.

El sereno dió la señal de alarma, haciendo disparos al aire, y lo mismo hicieron los de los depósitos vecinos. Se comunicó también inmediatamente a la estación Ingeniero White, requiriendo la presencia de los bomberos voluntarios del puerto.

En momentos de iniciarse el fuego pasaba el local y el maquinista Carlos Aggio, que lo guiaba, dió aviso del suceso.

En seguida concurrieron la policía de Ingeniero White, los marineros de la subprefectura, bomberos voluntarios del puerto y bomberos del ferrocarril Sud dirigidos por don Adalberto Pongibobe, iniciándose la lucha contra el fuego, tendiendo mangueras. Poco tiempo después llegaron los bomberos del destacamento local al mando del capitán Gutiérrez.

Como los galpones son de madera y chapas de zinc, el fuego tomó en seguida gran incremento, siendo imposible salvar nada de los depósitos de la compañía Pampa Grain.

Entonces la lucha contra el fuego se circunscribió a evitar que se propagase a los depósitos de la casa Sanday, de la que había empezado a arder una pila de bolsas de cereales, y a los otros depósitos vecinos, entre los que se cuentan los de Minguaqu y le West India, este último lleno de nafta, que está a unos 150 metros. La dirección del fuego evitó todo peligro por este lado, felizmente.

Los depósitos de la Pampa Grain, que abarcan una extensión, más o menos, de 250 metros de largo por 100 de ancho, quedaron totalmente destruidos y las pérdidas se estiman en 500.000 pesos, comprendiendo en este total cinco vagones del ferrocarril del Sud, que se incendiaron también, los que se hallaban en el desvío para la carga de cereales que debían conducirse a los muelles.

Las pérdidas sufridas por la casa Sanday se estiman en unos 100.000 pesos.

El gerente de la Pampa Grain, señor Pedro Demaría, que concurrió en seguida de tener aviso del incendio, cree que el fuego lo haya causado, efectivamente, un corto circuito.

De C. Pellegrini

La cosecha — Información agraria — Varias

PELLEGRINI, diciembre 24 — Hace comenzado la recolección de la cosecha. Referente a la avena, el resultado, en términos generales, malo, debido a los últimos granizos; y en cuanto al trigo, el área sembrada es mucho menor que el año anterior, pero su resultado será bueno.

—Los chacareros, algunos han comprado bolsas e hilo sisal a precios elevados teniendo en cuenta el que regirá para los comprados por el gobierno de la nación.

—Las transacciones sobre haciendas están bastante paralizadas, no existiendo interés ni aún relativo sobre vacas, y no así sobre novillos. Se espera una reacción favorable en los precios para la primera quincena de enero que viene.

—Los arrendamientos pagados son elevados, habiéndose efectuado locaciones a $ 25 la hectárea para pastoreo.

—En los negocios de lanas, se nota cierta animación, habiéndose pagado hasta 18 $ por cruza fina y mediana.

—Se terminaron las clases del Instituto Franco Argentino con excelente resultado, por lo que han sido muy felicitados tanto su director profesor Pedro M. Larroque, como la maestro de año señorita Elida Gigliore, por la labor desplegada durante el curso escolar.

De Arribeños

Velada escolar — Retretas de verano. — Asesinato alevoso. — El triunfo radical.

ARRIBEÑOS, diciembre 24. — Todo un éxito ha resultado la velada realizada el sábado a beneficio pro escuela No. 4 que dirige la señora María Estela Ariente de Maigre, por jóvenes aficionados de la localidad bajo la dirección de la comisión de damas y el joven Mistreta y del vecino y amigo don Orencio Viguera en el salón del cine Británia.

Muy aplaudida y felicitada ha sido la niñita de 10 años Ilda Malchiodi quien ha llegado a impresionar al público de tal manera que ha tenido que repetir varias veces su número. Asistieron familias de Arenales, Teodolina y Asención.

Muy felicitada la comisión de damas, bajo la presidencia de la respetable señora doña María D. de Sangiacomo, como asimismo todos los que en ella tomaron parte en la velada.

—Desde primero de año empezará a tocar la banda de música en la plaza municipal, bajo la dirección del maestro Del Vall, banda formada por jóvenes aficionados de la localidad. Débese este adelanto a la respetable comisión que tan dignamente preside el señor Juan Cascu que con tanto acierto ha llevado a cabo tan útil y buena iniciativa.

El vecindario desea hacer un quiosco en la plaza municipal para dicha banda, esperando la cooperación del intendente don Ricardo Vacarezza persona muy estimada en ésta por sus ideas progresistas contando desde ya con su cooperación el vecindario.

—El viernes a la noche fué alevosamente asesinado, mientras dormía en los alrededores de los galpones de cereales del F. C. Pacífico, un sujeto desconocido habiéndole fracturado el cráneo con un fierro y no conforme con eso le aplicaron una feroz puñalada en un costado.

Créese que el móvil ha sido el robo. Por tal causa encuéntranse detenidos cuatro individuos sobre los que recaen sospechas.

—Grata impresión ha causado en ésta, entre los correligionarios y personas independientes el triunfo obtenido por la U. C. R. en las elecciones municipales.

—Restablecido por completo el vicepresidente de la municipalidad, don Serafín Sangiacomo.

—Ha regresado de España el vecino don Angel Viruleg.

—Ausentóse para Junín el señor Isidro García.

De Quilmes

El baile del 31 — Exámenes

QUILMES, diciembre 24 — Promete resultar lucidísimo el gran baile de gala que, organizado por el Quilmes Lawn Tennis Club, se realizará en el salón municipal el último día del corriente mes. Son numerosas las familias, tanto argentinas como angloporteñas que han prometido su asistencia, y la comisión organizadora no omite esfuerzo a fin de que todos los detalles concurran al brillo y al éxito del baile.

Circula ya en esta sociedad la siguiente invitación:

"La comisión que subscribe se complace en invitar a usted al baile organizado por el club "Quilmes Lawn Tennis" para festejar la entrada del año nuevo, y que se realizará en el salón municipal, Quilmes, el 31 de diciembre próximo, a las 10 p. m.

Saludan a usted atentamente. — Señoras: R. P. de Avery, W. Pritchard, J. T. Recknell, A. G. Billett, M. Hawtrey, W. E. Youell. Señoritas: J. Lobett, E. Norris Clark, J. y D. Rogers, M. Mc Intosh, R. Robinson. Señores: A. J. Avery, A. M. Mackenzie, A. G. B. Billett, R. W. Bell, G. y E. Sinclair, A. S. Hawtrey, E. S. Spain, R. G. T. Woolock, J. J. Salas, W. A. Mackensie, C. E. Lovett".

—El 28 del corriente se efectuarán los exámenes finales en la academia Criscuolo, ante el director general de la academia, señor Pascuan Giovanangelo, vicedirector señor Antonio Vigliano y secretario señor Angel Grazziadio.

De General Arenales

La nueva municipalidad — Su constitución. — Un desorden

GENERAL ARENALES, diciembre 24. — Como estaba ya previsto el resultado del escrutinio de las elecciones municipales del día 30 de noviembre ppdo., ha dado el triunfo a la Unión Cívica Radical, y quedará constituída la municipalidad con intendente radical y cinco municipales, total 6 miembros, más 5 de otras fracciones.

—Anoche siendo aproximadamente las 12, hora en que las familias se retiraban de las salas de espectáculos, este pacífico vecindario fué presa de terror debido a que a la precitada hora se oyeron, que partían de la esquina de la casa de comercio de Boulinsa y López, 5 fuertes detonaciones de arma de fuego, siendo autor de ellos el actual director del periódico "El Progreso", diario conservador, el que se hallaba en completo estado de ebriedad en compañía de varios ciudadanos.

La policía estuvo correcta en este hecho, pues procedió a la detención de los desordenados, los que fueron pasados a la intendencia a los efectos de oblar la multa.

De Carmen de Areco

Un pedido socialista — Tachas inoportunas — Varias

CARMEN DE ARECO, diciembre 24 — El elemento ácrata bajo la denominación de partido Socialista se ha presentado al comisario de padrón deseando concurrir a la depuración de los registros cívicos.

Pretenden eliminar de estos registros unos cien ciudadanos por inexistencia de domicilio, entre los cuales se cuentan algunos que prestan servicio en la marina nacional, en carácter de conscriptos, y que serán licenciados a principio del año entrante, y otros que, como el señor Ambrosio J. Gioja, es un antiguo vecino de la localidad, con positivas afinidades en el pueblo, donde cuenta con múltiples intereses. El señor Gioja, de conocida afiliación radical, es diputado a la legislatura provincial, formando parte de la representación de la cuarta sección, a la que pertenece este pueblo.

Es creencia que esa actitud asumida por aquellos elementos, que en la última elección sólo obtuvieron veinte votos, ha sido inspirada por el partido Conservador con ánimo de contrariar a la U. C. Radical. Esta creencia tiene, tal vez, su fundamento en que el mayor número de los ciudadanos que se pretenden tachar son conocidos como radicales, tomando cons'stencia.

He hablado con algunos dirigentes del partido Radical, y predomina la opinión que entre los conservadores y los ácratas-socialistas existen documentos de garantías recíprocas de aquel negociado, que llamaremos de las tachas.

Se comenta esa actitud de los conservadores relacionándola con ciertas propagandas de los ácratas-socialistas y una huelga que [illegible] pretendieron llevar [illegible] tay" y que es el mismo que [illegible] en esa ciudad con establecimientos de lechería y productos anexos y que se encuentra bajo la dirección del conocido hombre de negocios don Ricardo Pearson Hale.

El señor Pearson Hale pertenece al directorio de la compañía de la luz eléctrica de este pueblo, siendo fuerte accionista de la misma, y se le estima aquí como una excelentísima persona, no obstante sus simpatías políticas que se inclinan al partido Conservador al igual que todos los elementos del establecimiento que dirige.

El partido Radical también ha concurrido con su aporte a la depuración del padrón cívico, presentando una lista de ciudadanos que no tienen domicilio en la localidad.

La policía local recorre el partido en busca de algunos ciudadanos tachados por la U. C. Radical, sin mayores resultados.

Por su parte los conservadores han puesto en juego con igual finalidad todos los elementos de que disponen.

—Reina tiempo pesado y caluroso.

—Los trabajos agrícolas de recolección de la cosecha de sementera fina se han iniciado con buenos resultados.

—Los campos de engorde, dado las continuas lluvias, se encuentran en inmejorable estado.

—Regresó de la ciudad de Mercedes el prestigioso vecino señor Simón S. Unzué.

—Para ésa, el señor Pedro J. Carramasa.

De Junín

Nuevas maestras — Una manifestación ridícula — Fracaso de los conservadores.

JUNIN, diciembre 24. — En los últimos exámenes han obtenido el título de maestras normales las siguientes señoritas: María Luisa Mellán, Clotilde Castorina, Amalia Casanova, Josefina Cabo, Estela Gómez, Magdalena Guerriero, Dominga Jaureguiberri, Alice Matiazzi, María Esther Martinogne, Aída P'ñeyro, Lucía Soba, Rosa Traverso, Elvira Venini.

—El partido conservador llevó a cabo el tan anunciado mitin de protesta a cuyo acto concurrieron varios delegados, entre ellos el diputado nacional Sánchez Sorondo.

Inútiles resultaron las bombas de estruendo y la banda de música, el más grande fracaso fué el resultado obtenido. En la manifestación que organizaron a la llegada del tren iban escasamente 70 personas.

En medio de un frío glacial y con ausencia completa de público se disolvió la manifestación.

De Guaminí

Una deuda impaga — Los trabajos públicos — Difícil situación de la comuna.

GUAMINI, diciembre 24. — A pesar de los insistentes reclamos del intendente municipal de este partido no ha sido posible conseguir que el ministerio de hacienda de la provincia ordene el pago de los impuestos fiscales que se adeudan a esta comuna y que corresponden a los años 1918 y 1919.

Es inexplicable esta demora, la que ocasiona grandes perjuicios a la municipalidad. Es de esperar que el nuevo ministro de hacienda, doctor Alsina, le prestará a este asunto la atención que requiere. Como así también toda su reconocida buena voluntad. Con ello habrá evitado que el intendente se vea en la obligación inevitable de suspender todos los servicios públicos y el pago del personal por falta de recursos que esta municipalidad hace ya tiempo debió haber recibido.

A nuestros suscriptores y agentes en el interior

Llevamos a conocimiento de nuestros suscriptores y agentes en el interior de la república, que el 31 del corriente mes vence el plazo para la renovación de las suscripciones por el primer semestre de 1920. Los pagos pueden efectuarse por giro postal, bancario o letra de fácil cobro, directamente a esta Administración.

El Administrador General

DICIEMBRE DE 1919.

De San Nicolás

El nuevo concejo

SAN NICOLAS, diciembre 24 — El sábado se constituirá el nuevo concejo deliberante, siendo elegido intendente el señor Pascual Subiza y presidente del concejo deliberante el señor José T. Olmos.

Los radicales obtienen 8 concejales, y los socialistas 1.

De Magdalena

Viajeros

MAGDALENA, diciembre 24 — Procedente de su establecimiento "San E'adio" en Vieytes, se encuentra en ésta el señor Juan Elicabe.

—Para A. Jontes, se ausentó el señor Felipe Ruiz, quien pasará varios días en su estancia en compañía de su familia.

—Para la capital federal, el doctor Patricio C. Brenén.

—Para Verónica, el señor Félix Correa, quien concurrió a la reunión del concejo deliberante y con el mismo fin, los señores Carlos A. Crespi, de Atalaya, el señor Carmelo M. Pi, de Arditi, el señor Ignacio Arana, de Vieytes.

De Dionisia

Banquete — Kermesse de beneficencia

DIONISIA, diciembre 24 — El 26 del corriente se realizará el banquete con que un grupo de amigos obsequiará al doctor Belisario Llanos, con motivo de ausentarse de la localidad.

—Durante los días de hoy y 31 del corriente y 1.o del próximo mes de enero, continuará en el teatro Excelsior la kermesse de beneficencia que ha tenido un éxito realmente halagador.

De Coronel Vidal

[illegible] La cámara de apelaciones [illegible] mental no ha hecho lugar al pedido del intendente sobre la nulidad de las elecciones efectuadas el 30 de noviembre próximo pasado, por considerar que corresponde recurrir a la suprema corte de justicia.

—De Buenos Aires el señor José Antonio Aguirre y familia, Manuel J. Ezeiza y familia, doctor Juan M. Beltrami y señora, Hermenegildo S. Martizena y familia, señora Rosa Aguirre de Balcarce y Eduardo L. Ezeiza y familia.

—Para la capital federal el señor Enrique Balcarce.

—Para Maipú la señora Anita Haydée Cepeda de Corti.

—El 3 del próximo mes de enero quedará consagrado el enlace de la señorita Leonor N. González con el joven José A. Cestari.

De Lincoln

Certamen literario

LINCOLN, diciembre 24.—Se realizó en el teatro Helvético de esta ciudad, el acto de distribución de premios otorgado en el certamen literario organizado con motivo del Día de la raza por la escuela […] mixta.

El programa preparado llenó el local una expectación desbordante.

Presidieron el acto la directora de la escuela, señora María L. […] más y el presidente del […] don Enrique Lens Viera.

Este maestro pronunció un […] so en el que expuso los móviles del concurso de arte, abundando en consideraciones elocuentes sobre su significado cultural. Fué largamente aplaudido.

Al abrirse los sobres que contenían los nombres de los autores de las composiciones premiadas se […] una gran expectativa. Cuando se oyó el nombre del señor Jesús […] de Diego, primer premio en el […] "Patria, fe y amor", resonó una ovación. En el mismo tema fueron premiados con rama de laurel […] medalla, los trabajos de los señores Martín Dodeu y Manuel J. […] conti.

En el tema libre, correspondió medalla de oro de la municipalidad de Lincoln a la composición "[…] de sangre", del señor Arturo C[…]ño. Obtuvieron diversos […] premios otros diez concurrentes al certamen.

El acto, que amenizaron con […] bles ejecuciones musicales la […] rita Alcira García y coros de alumnos dirigidos por el profesor […], fué de lo más lucido que se ha visto desde largo tiempo. Estaba presente todo cuanto de distinguido tiene esta sociedad.

De Dolores

Tiro Federal. — La nueva comisión — Mesas receptoras de votos

DOLORES, diciembre 24. — En la última asamblea del tiro federal se procedió a elegir la nueva comisión para el ejercicio de 1919 a 1920, proclamada por unanimidad la siguiente:

Comisión directiva: Presidente […] Francisco Seguéz; vice, […] [illegible] Doroabarro, […] celo Bravo.

—Practicó el concejo […] el sorteo de las mesas receptoras de votos que actuarán en las elecciones del 28.

He aquí los resultados:

Primera mesa — Presidente, […] Petazzi; suplentes: Pedro Sarasola, Luis A. Barberis.

Segunda mesa — Presidente, Manuel F. Ceresetto; Claudio Tra[…] y Juan Ga'dós.

Tercera mesa — Presidente, […] Rossi; Felipe Rodríguez y Bernardino Landi.

Cuarta mesa — Presidente, Francisco Mertini; Santiago Tarico y M. Pedro Cotta.

Quinta mesa. — Presidente, Patricio Solís; Manuel Solís y Alejandro Balda (hijo).

Sexta mesa. — Presidente, […] L. Balbi; José Fontana y Ferr[…] Elichiribehety.

Séptima mesa. — Presidente, […] Arrien; A. Ochoa y A. P. Capti[…]

LLEGARON DISCOS "AEOLIAN"
SE INVITA CORDIALMENTE A TODO POSEEDOR DE UN FONOGRAFO
"AEOLIAN - VOCALION"
A PASAR A OIRLOS EN LA
CASA CHRISTIE
830, CANGALLO, 832 — Buenos Aires

Imprenta, Litografía y Linotipia
— DE —
Alberto L. Cavenago
Especialidad en Catálogos, Planos de remate, Trabajos comerciales, Tesis, etc. etc.
MAIPU 683 — U. T. 506 Avenida — Buenos Aires

NECOCHEA HOTEL
NECOCHEA F. C. S.
Desde el 14 del corriente ha quedado abierto al público este [illegible] hotel. La inauguración de la presente temporada, ha sido un éxito superior a nuestros cálculos, por el gran número de veraneantes que nos han [illegible] con el deseo de gozar de las brisas marinas de estas [illegible] playas. Recomendamos a nuestros clientes de temporadas anteriores, [illegible] pidan con urgencia, porque después no será fácil atenderlos por [illegible] de habitaciones.
Para encargos, FLORIDA 230. — Buenos Aires.

"COMALUMBRA"
REBAJAS DE PRECIOS
[illegible]
Compañía Argentina de Alumbrado a Alcohol
DEFENSA 430 — Buenos Aires.

ARTE, TEATROS, CINEMATOGRAFIA

En el Coliseo

...mas funciones del circo Santos y Artigas

Como hemos anunciado, el circo ...os y Artigas actuará en el Coli... hasta el domingo próximo, fecha ...que se trasladará a Montevideo. ...oy y mañana habrá dos funcio... rificándose en las matinées va... juguetes de valor y un caballito ...y, de la colección del circo.

...las funciones nocturnas se pre... rán alternativamente los mejo... números del elenco, algunos de ...cuales se exhiben ahora en el ...o Hippodrome para las clases po... res.

Opereta

...n el San Martín pondrán en es... esta noche "La duquesa del bal... tabarín" con la Razzolo de Frou-Frou y la Spinelli de Edy.

La misma obra ocupará el matí... de mañana jueves.

Lírica popular

Reaparece esta noche en el Mar... ni la compañía que encabeza el maestro Marranti. Se pondrá en es... na por última vez "Carmen" de Bi... et con la Mattinzoli de protagonis... a. La secundarán el tenor de Giorgi, ...l barítono de Franceschi y el bajo ...aino.

Mañana jueves se cantará "Tosca" de Puccini.

Los que llegan

Procedente de Santa Fe llegó ...yer el primer actor Enrique de Ro... s. Viene a ultimar los preparati... os para la temporada a iniciar en ...os primeros días de enero en el Bue... os Aires.

De Rosas se propone ofrecer fun... ones completas a precios popula... es. Es probable que la temporada ...e inicie con el interesante drama de ...olco Testena "El hombre que pudo ...matar", estrenado por este mismo ...elenco en el Politeama.

Compañía Podestá-Ballerini

Desde ayer se encuentra entre nos... otros la compañía que encabezan Blanca Podestá y Alberto Ballerini que ha realizado una larga y pro... vechosa jira por el interior.

Es posible que este elenco apro... veche la temporada de estío para intentar una temporada en alguno de nuestros teatros centrales.

"Presentimiento" de Eduardo Zamacois

SU ESTRENO EN CHILE

El distinguido crítico chileno A... Yáñez Silva, registra así sus im... siones sobre este drama estrena... ...en el Santiago de la capital del ... ...

CARRERAS DE CABALLOS

HIPODROMO ARGENTINO

LA REUNION DE MAÑANA

Comentarios y pronósticos

Tenemos para mañana una brillante reunión de carreras. El programa es bueno y las inscripciones numerosas.

Nuestros lectores encontrarán a continuación todos los detalles de práctica.

LOS COMPETIDORES DE MAÑANA

Apronte e informaciones generales
SUS PERFORMANCES

Como hemos hecho costumbre, insertamos a continuación las dos últimas performances de los caballos que se encuentran en el programa de mañana, así como sus ejercicios respectivos, para que los aficionados puedan tener una guía que les sirva de base para la elección del candidato que a su juicio reuna más probabilidades de salir victorioso. Los distintos competidores que figuran en el programa oficial son los siguientes:

PRIMERA CARRERA
Distancia 1700 metros

AMARRETE II — El hijo de Armeville en sus dos últimas presentaciones ha tenido la siguiente figuración: Con 52 kilos fué tercero de Sauerkraut 54; segundo Steam 57, en 1'39" 1|5 los 1600 metros y luego ganó con 55; segundo Cachiolote 49; tercero Los Olmos 48, en 1'45" 3|5 los 1700 metros.
Aprontó bien. Es el favorito.
BROQUEL — No placé con 50 kilos de Montesquieu 49, en 1'51" 1|5 los 1800 metros y luego con 50 fué no placé de Sauerkraut 54, en 1'52" la misma distancia.
Con el peón marcó 41" 1|2.
ZEPPELIN — Fué segundo con 52 kilos de Crampon 55, en 1'52" los 1800 metros y luego con 51 fué cuarto de Montesquieu 49; Cardo 51 y Crag 49, en 1'51" la misma distancia.
Dirigido por su peón trabajó en 1'3" 1|5 ayer. *Es enemigo.*
MONTANA — Ganó con 51 kilos; segundo Contraseña 54, tercera Jumana 48, en 1'39" 4|5 los 1600 metros y luego con 54 fué no placé de Mi Nena 49, en 1'33" y 2|5 los 1500 metros.
Con Boreau marcó 49". Puede correr bien.
CRI CRI — No placé con 56 kilos de Jaez 56, en 1'38" 1|5 los 1600 metros y luego con 48 fué no placé de Crisis 51, en 1'50" 2|5 los 1800 metros.
Con el peón hizo la partida en 42" 1|5. Anda bien.
BOSFORO — Fué tercero con 56 kilos de Cacholote 53; segundo Carahiguazú 50, en 1'41" 1|2 los 1600 metros y luego con 56, fué no placé de De Luca 56, en 1'45" y 1|5 los 1700 metros.
No corre.
SAN ISIDRO — Con 53 kilos fué cuarto de Cacholote 53, Carahiguazú 50 y Bósforo 56, en 1'41" 4|5 los 1600 metros y luego con 53 fué no placé de De Luca 56, en 1'45" 1|5 los 1700 metros.
Anda bien.
SCRATCHO — Fué cuarto con 44 kilos de Crocus 59, Briand 51 y Cabool 49, en 1'38" los 1600 metros y luego con 55 fué tercero de Pope 53; segundo José Eduardo 55, en 1'51" 3|5 los 1800 metros.
Con el peón aprontó bien.
DOUBLER — Corrió una vez este año siendo con 65 kilos no placé de Bayoco 75, en 1'59" 1|5 los 1800 metros.
Anda regular.
LOS OLMOS — Fué tercero con 48 kilos de Amarrete II, 55; segundo Cacholote 49, en 1'45" 3|5 los 1700 metros y luego con 50 fué cuarto de De Luca 56, Smolensko 50 y Cacholote 56, en 1'45" 1|5 la misma distancia.
Les gusta.
GAMBIA — No placé con 49 kilos de Dragona 50, en 1'47" 2|5 los 1700 metros y luego con 55 fué cuarto de Blare 58, Cerilla 52 y Viruelita 55, en 1'52" 4|5 los 1800 metros.
Aprontó en Belgrano bien.
HOLLIS — Con 49 kilos fué cuarto de Amarrete II 51, Cacholote 48, El Tano 44 en 1'51" 2|5 los 1800 metros y luego con 53 fué no placé de De Luca 56, en 1'45" y 1|5 los 1700 metros.
Anda mucho. Con Altamiranda a la par de Ali Bay, marcó 41".
YUPANQUI — No placé con 50 kilos de Amarrete II 55, en 1'45" 3|5 los 1700 metros y luego con 49 fué no placé de Chacotón 54, en 2'5" 3|5 los 2000 metros.
A la par de Reina Claudia marcó 1" 3|5.
FILOSOFO — No placé con 44 kilos de Amarrete II 51, en 1'51" 2|5 los 1800 metros y luego fué no placé con 44 de Amarrete II 55, en 1'45" 3|5 los 1700 metros.
Anda regular.
CALIBRE — Con 44 kilos fué no placé de Sauerkraut 54, e n1'54" los 1800 metros y luego con 43 fué no placé de Cardo 51, en 1'51" 1|5 la misma distancia.
Es difícil.
BANQUO — No placé con 43 kilos de Amarrete II 55, en 1'45" 3|5 los 1700 metros y luego con 47 fué no placé de De Luca 46, en 1'45" 1|5 la misma distancia.
No corre.

GINEBRA
Bols
SU COLOR AMBAR PALIDO COMPRUEBA SU VEJEZ

"Casino Pigall"
Calle MAIPU 340 - U. T. 7149 Avenida
Grandioso Restaurant - Cabaret
Todos los días de 6 a 8 p. m. APERITIVO TANGO y de 12 a 4 a. m. CHAMPAGNE TANGO
SALONES RESERVADOS
THE GREATEST NIGHT'S VARIETY
340 - MAIPU - 340

SEGUNDA CARRERA
Distancia 1600 metros

LA MAZORCA — Fué no placé de Kolette en 1'41" los 1600 metros, y luego fué no placé de Festejada en 1'7" 3|5 los 1100 metros.
No corre.
VOLUBLE — Debutó siendo no placé de Sybile en 1'5" 1|5 los 1100 metros y luego fué no placé de Cantadora en 1'41" 3|5 los 1600 metros.
Trabajó regular.
GOLD POWDER — No placé de Malaquita II en 1'7" 1|5 los 1100 metros y luego fué tercera de Kocos; segunda Bimba, en 1'35" 2|5 los 1500 metros.
Aprontó bien.
ESPINELA — Corrió una vez siendo segunda de La Flor del Ferik en 1'33" los 1500 metros.
No corre.
RODAJA — No placé de Festejada en 1'7" 3|5 los 1100 metors y luego fué tercera de Nazca; segunda M'Amie en 1'34" y 2|5 los 1500 metros.
Marcó 43" 2|5 a voluntad. Anda mucho.
REINA CLAUDIA — Debutó siendo no placé de Ali Bay en 1'41" 2|5 los 1600 metros y luego fué tercera y última de Ofensiva II; segunda La Mocita en 1'49" y 1|5 los 1700 metros.
A la par de Yupanqui hizo un buen ejercicio.
PALOMBE — Debutó siendo segunda de Frontina en 1'36" 3|5 los 1500 metros y luego fué cuarta de La Flor del Ferik; Espinela y Lady Sola en 1'33" la misma distancia.
Puede correr bien.
FLOS — No placé de Ond aReal en 1'5" 1|2 los 1100 metros y luego fué no placé de La Flor del Ferik en 1'33" los 1500 metros.
Trabajó en la partida sin novedad.
LADY SOLA — Fué segundo de En Broma, en 1'40" 1|5 los 1600 metros y luego fué tercera de La Flor del Ferik; segunda Espinela en 1'33" los 1500 metros.
Es candidato.
M'AMIE — Fué cuarta de Sylvina, aPrafina y Quiringa en 1'7" 4|5 los 1100 metros y luego fué tercera de Frontina; segunda Palombe en 1'36" 3|5 los 1500 metros.
Aprontó como para ganar.
MACANA — Es debutante.
Con Grassi marcó 42". Puede correr bien.

TERCERA CARRERA
Distancia 1100 metros

GALANTE — No placé de Diamont Bleu en 1'6" 3|5 los 1100 metros y luego fué tercero de Diamant Bleu; segundo y 3|5 los 1500 metros.
A la par de Bogotá marcó 35".
ROYAL OTTER — Fué no placé de Panoli en 1'5" 3|5 los 1100 metros y luego fué tercero de Diamont Bleu; segundo Cylleval en 1'6" 3|5 la misma distancia.
Aprontó regular.
FLORON — Debutó siendo no placé de Diamant Bleu en 1'6" 3|5 los 1100 metros y luego fué segundo de General Nivelle en 1'32" 3|5 los 1500 metros.
Es serio enemigo.
KOBE KARBIN — No placé de Epsom en 1'5" 4|5 los 1100 metros y luego fué no placé de Nerón en 1'33" 2|5 los 1500 metros.
Anda regular.
GRAN TUNANTE — Fué segundo de General Brusiloff en 1'15" 1|5 los 1200 metros y luego fué cuarto de Flechero, Kantor y Diamant Bleu en 1'6" 2|5 los 1100 *metros.*
Viene aprontando bien.
PARRA — Fué no placé de Heliotropo en 1'7" 1|2 los 1100 metros y luego fué no placé de Diamant Bleu en 1'6" 3|5 la misma distancia.
Es ligero.
TAPIZ — No placé de Le Pollú en 1'33" y 1|5 los 1500 metros y luego fué cuarto de Kantor, Suri y Pánico en 1'12" 4|5 los 1200 metros.
No corre.
CYLLEVAL — Corrió una vez siendo segundo de Diamant Bleu en 1'6" 3|5 los 1100 metros.
Con Lema marcó 35". Es el favorito.
QUEDAN — Es debutante.
No corre.
PASTORIL — Es debutante.
Es bueno no descuidarlo.
KING GEORGE — Fué segundo de El Pibe en 1'39" los 1600 metros y luego fué segundo de Uppercut II en 1'41" 2|5 la misma distancia.
Con Rivero marcó 35" 2|5.

CUARTA CARRERA
Distancia 1500 metros

GROSELLA — No placé de Grace en 1'12" 4|5 los 1200 mtros y luego fué no placé de Epigrama en 1'33" 2|5 la *misma* distancia.
No corre.
WHITE PEARL — No placé de Her Majesty en 1'33" 3|5 los 1500 metros, y luego fué no placé de Epigrama en 1'33" 2|5 la misma distancia.
Anda regular.
QUENA — Con 44 kilos fué no placé de Telovollodire 54 en 1'5" 1|5 los 1100 metros y luego fué cuarta de Jaen; Milamores y Bogotá en 1'6" la misma distancia.
No corre.
KOLETTE — *Ganó, segunda Nazca;* tercera Glad Eye en 1'41" los 1600 metros y luego fué no placé de La Guitarra en 1'41" y 3|5 la misma distancia.
Con A. Sánchez marcó 42".
BOGOTA — No placé de Quintilla en 1'40" 4|5 los 1600 metros y luego fué tercera de *Jaen; segunda Milamores en 1'6"* los 1100 metros.
Con Lema y a la par de Galante marcó 35". Les gusta en fija.
VIVAZ — No placé de Epigrama en 1'33" 2|5 los 1500 metros y luego fué no placé de Jaén en 1'6" los 1100 metros.
No corre.
FRONTINA — Corrió una vez y ganó; segunda Palombe; tercera M'Amie, en 1'36" 3|5 los 1500 metros.
Con Pelletier aprontó al freno en 42". Es buena candidata.
SABIA — Fué segunda de Epigrama en 1'33" 2|5 los 1500 metros y luego fué cuarta de Arpillera, Cerina y Bombonniére en 1'32" 4|5 la misma distancia.
Con Carabajal marcó 41" 2|5.
MAITIARENA — Ganó; segunda Comuna; tercera Lady Sola en 1'33" 2|5 los 1500 metros y luego fué no placé de Epigrama en 1'33" 2|5 la misma distancia.
Anda regular.
COMUNA — Fué segunda de Ducha Fría en 1'32" 4|5 los 1500 metros y luego ganó; segunda La Pellerina, tercera Bimba en 1'42" los 1600 metros.
Puede ganar. Con Tedeschi y a la par de Gringo marcó 41".
FLUKE — Ganó; segunda Caronilla, tercera Tardía en 1" 3|5 los 1000 metros y luego fué no placé de Contraseña en 1'36" 2|5 los 1500 metros.
de Gringo marcó 41".
Empleó 35" 2|5.
ALICE — *Con 54 kilos fué cuarta de* Quintilla 57, La Turbié 54 y Biotzena 57 en 1'39" 2|5 los 1600 metros y luego fué no placé de Epigrama en 1'33" 2|5 los 1500 metros.
Con Berro marcó 42" 2|5.
NAZCA — Ganó; segunda M'Amie; tercera Rodaja, en 1'34" 2|5 los 1500 metros y luego con 52 kilos fué no placé de Epigrama 52, en 1'33" 4|5 los 1500 metros.
No corre.
JARANILLA — No placé de Epigrama en 1'33" 2|5 los 1500 metros y luego con 51 kilos fué no placé de Arpillera 52, en 1'32" 4|5 la misma distancia.
Ayer con Cardinali hizo 800 metros en 47" 1|5.
BOMBONNIERE — Fué tercera de Buena Pieza; segunda Moselle en 59" los 1000 metros y luego con 54 kilos fué tercera de Arpillera 52; segunda Corina 57, en 1'32" 4|5 los 1500 metros.
Con Ruiz y a la par de Manda marcó 47" 4|5. Es buena candidata.
MONEDILLA — Fué cuarta de La Guitarra, Malévola y Epigrama en 1'41" 3|5 los 1600 metros y luego fué no placé de Epigrama en 1'33" 2|5 los 1500 metros.
Anda regular.
MANIA — Fué cuarta de Ducha Fría, Comuna y Lady Sola en 1'32" 4|5 los 1500 metros y luego ganó; segunda Magdala; tercera Ofensiva II, en 1'39" 4|5 los 1600 metros.
Con Grassi marcó 41" 1|5.
KETY DOYLE — No placé de Tosca en 1' 3|5 los 1000 metros y luego fué no placé de Epigrama en 1'33" 2|5 los 1500 metros.
No corre.

QUINTA CARRERA
Distancia 1600 metros

RADIEUX — Ganó con 55 kilos; segundo y último, Fantasio 51, en 1'37" 3|5 los 1600 metros y luego con 60 fué cuarto y último en el clásico Palermo de Clamor 59, Buen Ojo 53 y Pronóstico 53, en 1'37" 2|5 la misma distancia.
Trabajó en 1'1" 2|5. Va algo pesado.
CARICATO — Con 62 kilos fué segundo de Cabool 50, en 1'38" 1|5 los 1600 metros y luego con 59 fué cuarto en el clásico Comparación de Tiny 51, Buen Ojo 51 y Su Majestad 57, en 2'15" 4|5 los 2200 metros.
Con Lema y a la par de Magneto marcó 42". Es el favorito.
EL CORDOBES — No placé con 57 kilos de Montesquieu 49, en 1'51" los 1800 metros y luego con 57 fué segundo de Cardo 51, en 1'51" 1|5 la misma distancia.
Con Mutio hizo 700 metros en 43" 2|5.

SEXTA CARRERA
Distancia 1500 metros

CALAVERA — Ganó con 54 kilos; segundo Panoli 54; tercero Miguelito 57 en 1'9" 2|5 los 1100 metros y luego con 57 fué segundo de Ducha Fría 52, en 1'14" y 4|5 los 1200 metros.
Con Tedeschi marcó 35" en 600 metros. Puede ganar.
MACHUCHO — Ganó; segundo Petillant; tercero Castelar en 1'32" 2|5 los 1500 metros y luego fué tercero de Guilbert; segundo Petrópolis en 1'53" 4|5 los 1800 metros.
No corre.
PREVIOUS — No placé con 41 kilos de El Temerario 45, en 2'37" 2|5 los 2500 metros y luego con 53 fué cuarto y último de Castelar 54, Petillant 51 y Rumbeador 54 en 1'46" los 1700 metros.
No corre.
SURI — Fué segundo de Petrópolis en 1'32" 1|2 los 1500 metros y luego ganó; *segundo Cocktail;* tercero *Champion, en* 1'39" 1|5 los 1600 metros.
Reaparece bien preparado.
PETILLANT — Fué segundo de Machucho en 1'32" 2|5 los 1500 metros y luego con 51 kilos fué segundo de Castelar 54, en 1'46" los 1700 metros.
Anda bien.
ESDEPAJA — Con 50 kilos fué segundo de El Pibe 55, en 1'41" 1|5 los 1600 metros y luego fué no placé de Machucho en 1'32" 2|5 los 1500 metros.
Les gusta mucho.
GRINGO — No placé con 54 kilos de Cocktail 54, en 1'32" 4|5 los 1500 metros y luego fué cuarto de Machucho, Petillant y Castelar en 1'32" 2|5 la misma distancia.
Marcó 41" a la par de Gringo. Puede ganar.
DAINO — Fué segundo de Nerón en 1'33" 2|5 los 1500 metros y luego ganó en puesta con Chaplin; tercero y último Maléfico en 1'39" los 1600 metros.
Con Lema hizo 700 en 42" 1|5. Les gusta.
PERGAMINENSE — Fué segundo de Heliotropo en 1'7" 1|2 los 1100 metros y luego ganó, segundo Taladro, tercero Risueño en 1'33" 2|5 los 1500 metros.
Anda bien.
CHAPLIN — Debutó siendo no placé de Abati Pororó en 1'33" 2|5 los 1500 metros y luego hizo puesta con Daino, tercero y último Maléfico en 1'39" los 1600 metros.
Ayer con Ruiz trabajó regular.
CHONGUITO — Fué cuarto de Dorarc, Flechero y Calavera en 1'6" 4|5 los 1100 metros y luego con 54 kilos fué tercero de Lomauquen 57, segundo Cocktail 54, en 1'32" 4|5 los 1500 metros.
Es ligero.

SEPTIMA CARRERA
Distancia 1600 metros

IUP! — Con 53 kilos hizo puesta con Sandolin 53, tercera Custodia 52, en 1'38" los 1600 metros y luego ganó con 55, segundo Last Pip 42, tercero Fantasio 53, en 1'38" la misma distancia.
Va algo pesado.
SANDOLIN — No placé con 55 kilos de General Haig 45, en 1'37" 4|5 los 1600 metros y luego ganó con 53, en puesta con ¡Iup! 53; tercera Custodia 52, en 1'38" *la misma distancia.*
Con Grassi aprontó en 1" a voluntad.
RETRUCO — Fué tercero y último en el clásico Buenos Aires de General Brusiloff, segundo Acrata en 3'10" los 3000 metros y luego con 51 kilos fué no placé de Iup! 55, en 1'38" los 1600 metros.
No corre.
LADY ADA — Con 48 kilos fué segunda de Sacurutú 44, en 2'40" los 2500 metros y luego con 50, fué cuarta y última de Sacurutú 50, Crocus 62 y Lance 56, en 2'36" la misma distancia.
Anda regular.
JAFET — *Fué segundo con 48 kilos de* Borbotón 48, en 1'39" los 1600 metros y luego fué no placé con 50, en la que hicieron puesta Iup! 53 y Sandolin 53, en 1'38" la misma distancia.
No corre.
MUY LINDA — Con 49 kilos fué tercera y *última de Capitán B.* Roqué 52, segundo Borbotón 51, en 1'40" 1|5 los 1600 metros y luego con 45 fué no placé de Iup! 55, en 1'38" la *misma distancia.*
Con Boreau aprontó bien.
CYNTHIA — No placé en la Polla de Potrancas de Cartagena en 1'38" 2|5 los 1600 metros y luego con 44 kilos fué no placé en el Flotte de Fanfarrona 57, en 1'38 1|2 la misma distancia.
Con Acevedo marcó 46" 1|2. Es la candidata.
MIGUELITO — Con 46 kilos fué segundo de Talan 45, en 1'39" 1|5 los 1600 metros y luego ganó con 45, *segundo* General Haig 46; tercero y último Damocles 53, en 1'38" 2|5 la misma distancia.
Puede ganar.
LAST PIP — Con 52 kilos fué segundo de Procónsul 55, en 1'39" 4|5 los 1600 metros y luego con 42, fué segundo de Iup! 55, en 1'38" *la misma distancia.*
Con Onego marcó 49" 2|5.

OCTAVA CARRERA
Distancia 2500 metros

JOSE EDUARDO — Con 58 kilos fué segundo de Remanso 61, en 2'40" 3|5 los 2500 metros y luego con 60, fué cuarto y último en el Capital de Remanso 61, Moloch 61 y El Pibe 52, en 2'35" 3|5 la misma distancia.
Con Ardenio trabajó suave.
TOURS — Con 50 kilos, fué segundo de Bis 55, en 2'40" 4|5 los 2500 metros y luego con 56 fué tercero de Remanso, 61; segundo José Eduardo 58, en 2'40" y 3|5 la misma distancia.
No corre.
RADIEUX — Ver la quinta carrera.
Es dudoso.
TIRSIS — Con 553 kilos fué segundo y último de Tingal 52, en 2'39" 2|5 los 2500 metros y luego con 54, fué tercero y último de Merry Chap 42, segundo General Capdevila 50, en 2'56" 4|5 los 2800 metros.
Trabajó con el peón suave. Debe ganar.
LANCE — Con 55 kilos fué cuarto y último de Mataquito 47, Retruco 50, Monserrat 45, en 2'37" los 2500 metros y luego con 53, fué tercero de General Capdevila 46; segundo Bis 58, en 3'15" los 3000 metros.
Anda regular.
MONSERRAT — Con 50 kilos fué *segundo de Hydre 47, en 2'38"* los 2500 metros y luego con 49 fué no placé de Turpin 45, en 2'18" 4|2 los 2200 metros.
No corre.
SAUERKRAUT — Ganó con 54 kilos, segundo Steam 557, tercero Amarrete II 52, en 1'39" 1|5 los 1600 metros y luego ganó con 54, segundo Peringote 49, tercero Massena 53, en 1'52" los 1800 metros.
No corre.
MERRY CHAP — Con 48 kilos fué tercero de El Pibe 51, segundo Pope 48, en 2'36" 2|55 los 2500 metros y luego ganó con 42, segundo General Capdevila 50, tercero y último Tirsis 54, en 2'56" 4|5 los 2800 metros.
Con Carabajal suave en 43". Es el favorito.

FRONTINA

Corre mucho

La representante del stud Los Sauces al obtener su primer triunfo con tanta facilidad, ha dado la impresión de ser una yegua bastante regular. Además su training ha seguido sin interrupciones, tanto que el sábado último la hija de Fritz ha marcado 59" 1|5 los 1000 metros, tiempo más que superior para una competidora de esta categoría.

Hoy de mañana con la monta de Pelletier cubrió 700 metros en 42" pero muy al freno.

SCRATCHO

Reaparece bien

Los informes que podemos dar sobre este hijo de Old Boy no pueden ser más favorables. Esa impresión que nos hemos formado a raíz de algunos ejercicios que le hemos visto puede ser confirmada por su stud que está entusiasmado con el actual estado de Scratcho.

Hoy ha sido trabajado suave por supeón.

CYLLEVAL

Debe imponerse

Todo comentario en contra del representante del stud Indécis resulta inútil. El hijo de Val d'Or que al hacer su debut, ha caído vencido por escasa ventaja y de mala suerte, es en concepto de todos, un seguro ganador en la reunión de mañana.

Sin embargo, Florón, Royal Otter y algún debutante mal intencionado pueden oponerle alguna resistencia.

Cylleval, dirigido por el jockey Lema trabajó en 600 metros empleando 35".

BOMBONNIERE

Es enemiga

Se ha colocado esta hija de Batifondo en óptimas condiciones y teniendo en cuenta que ya al hacer su rentrée se desempeñó bien, puede admitirse como una candidata de consideración.

En la caballeriza de Bombonniére temen para mañana únicamente a Frontina. Dirigida por Ruiz y apareada a Maceda, la pupila de Ridella hizo hoy 800 metros en 47" 2|5.

ALICE

Anda bien

En su última presentación, la hija de Cyllene quedó fuera de concurso desde la largada, y es conveniente recordar que su caballeriza consideraba muy difícil poder perder.

En esta oportunidad lleva algunas contrarias de consideración, pero sin embargo es conveniente no descuidarla desde que anda muy bien.

Alice, dirigida por Berro, hizo 700 metros en 42" 2|5.

CALAVERA

Puede andar cerca

En la carrera de potrillos ganadores, Calavera puede desempeñarse con éxito, no siendo tampoco de extrañar que consiga imponerse.

El hijo de Saint Wolf, dirigido por Tedeschi, ha trabajado en 600 metros, distancia que cubrió en 35".

CYNTHIA

Hace su rentrée bien preParada

El stud Ituzaingó presentará mañana a Cynthia en el handicap de la milla y si bien se trata de una prueba difícil es capaz de alcanzar una figuración discreta en atención al estado que ha sabido darle el entraineur Antonio Jaen.

La representante del stud Ituzaingó en un ensayo que hizo esta mañana sobre 800 metros, marcó 46" y 1|2 con Acevedo, y mañana será dirigda por un jockey aprendiz.

SANDOLIN

Anda mucho

En su última presentación el hijo de Jardy hizo puesta con Iup!, título más que suficiente para demostrar que anda mucho. Sandolín, dirigido por Grassi, hizo esta mañana 1000 metros en un minuto, sin ser exigido; sin embargo, será necesario que produzca una performance muy superior para poder vencer a tres contrarios de la talla de Cynthia, Miguelito y Last Pip, con el peso que van.

ESPINELA

¿Quién le gana?

No hay ni qué pensar. Cumpliendo su compromiso esta hija de Fulmen las demás anotadas pueden ir postergando sus lógicas pretenciones para otra oportunidad. Espinela ha seguido muy bien y no encontrará resistencia entre M'Amie, Macana, etc., etc., pero mucho nos tememos que su ecurie la reserve para otra oportunidad.

NUESTRA SECCION DE MAÑANA

Con el fin de hacer medio día feriado, nuestro diario aparecerá mañana a mediodía, razón por la que no lo haremos a la hora habitual con los resultados de la reunión.

ZEPPELIN

Está preparado

Rehusó hace poco un compromiso porque su caballeriza creyó que en contra de El Temerario no había nada que hacer. Zeppelín anda muy bien y puede ser señalado como un serio adversario de cualquiera de los concurrentes de la primer carrera.

El hijo de Hermitaño trabajó ayer en 1000 metros, empleando 1'3".

AMARRETE II

Tiene buena carrera

De los competidores de la primera carrera, es Amarrete II el más autorizado para adjudicarse el premio, y no ponemos en duda que así lo ha de hacer confirmando su buen estado de preparación y sus últimas performances. Zeppelin y Scratcho, que parecen ser los contrarios de mayor consideración, es difícil que logren vencerlo.

CARICATO

No *tiene contrarios* en el clásico Arenales

En las condiciones que ha quedado la carrera clásica de mañana, debemos señalar a Caricato como imbatible *en el clásico* Arenales.

Con la monta de Lema y apareado a Magneto, hizo hoy 700 metros en 42". Buen ejercicio. El Cordobés, medio deshecho, no puede ser considerado enemigo, y Radieux aun en el caso de ser presentado, va con 60 kilos y le dispensa siete kilos.

M'AMIE

Si como se dice *Espinela* no cumple su compromiso, la hija de Arcadia es una de las más autorizadas a imponerse entre las potrancas perdedoras.

M'Amie ha demostrado en su ejercicio de hoy estar convenientemente preparada.

MERRY CHAP

¿Confirmará su última victoria?

Irá mañana en igualdad de condiciones; sin embargo, como la prueba ha de tener un desarrollo muy distinto, nada nos extrañaría que fuera vencida por Tirsis o el mismo Radieux.

Merry Chap, con la monta de Carabajal, hizo hoy la partida en 43", a completa voluntad.

TIRSIS

Es un gran candidato

Termina de demostrar el hijo de Arcadic que está inmejorablemente preparado para disputar handicaps de fondo. Y como hemos dicho el lunes, su derrota del domingo debe atribuirse a la mala táctica empleada por su jockey en esa oportunidad.

A Tirsis hoy se le ha trabajado con moderación y según su entraineur debe imponerse fácilmente en contra de Merry Chap.

De Montevideo

LA CARRERA INTERNACIONAL
Competidores y montas

Remanso 62 kilos, D. Torterolo.
Tiny 56, T. N. Fernández.
Tours 56, X. X.
Buen Ojo, A. Grassi.
Liniers 51, E. Rodríguez.
Benz 50, F. López.
Mataquito 50, M. Acosta.
Bristol 50, P. Cichetti (dudoso).
Chápiro 50, (dudoso).
Quäcker 50, X. X.
Don Raúl 50, A. Batista.
Rodín 50, C. Ferragut.
Vanadium 50, P. Moreno.
Radieux 53, El Temerario 50, Sauerkraut 50, Juanchón 50, y Valentón 50, no corren.

Los hijos de Pillo—

Conviene destacar un hecho que no tiene precedentes en la historia del turf uruguayo. En el gran premio José P. Ramírez serán de la partida nada menos que cuatro hijos de Pillo, padrillo éste que está dando grandes resultados como semental. Correrán: Liniers, por Pillo y La Cigale, en yunta con Benz, por Pillo y Begonia; Bristol, por Pillo y Brisa; y Quäcker, por Pillo y Lotería.

Veremos la actuación discreta que les corresponderá a los descendientes del gran Raeburn en esta importante prueba.

Buen Ojo — Dos partidas suaves—

Está lindísimo el hijo de Chili II o Craganour, y desde ya puede augurárselo una actuación destacada en las grandes carreras de Enero. El cambio de pista, lejos de perjudicarlo, lo ha puesto en mejores condiciones, pues ha contribuído a que recuperara parte de las energías dejadas en la brava campaña que sostuvo en el correr del año.

Esta mañana fué ejercitado muy suavemente, montado por C. Ferragut, recorriendo dos partidas de 800 metros a voluntad, empleando 0'53 en la última de ellas.

Rodín—1000 metros en 1'2"—

El pupilo de Olano, que muy probablemente tentará fortuna en el premio José P. Ramírez, está muy lindo y en el Debernardis debe correr bien, aunque está de más decir que sus probabilidades en la Internacional son muy remotas. Cubrió 1000 metros, al freno, con C. Ferragut, recorriendo la distancia en 1'2".

Mataquito—Cumple un buen ejercicio—

Se ha largado a correr de firme el hijo de Mehari, que de acuerdo con sus trabajos debe ocupar uno de los primeros puestos en el Debernadis. Es uno de los competidores de la Internacional que puede muy bien tener una figuración honorable, y si se produce alguna sorpresa — cosa que no creemos — es el más indicado a producirla.

Hoy de mañana, montado por Cichetti, cumplió un buen ejercicio, recorriendo la partida en 0'41 1|5, siguiendo la vuelta al galope, para volver a correr de firme en los últimos 400, que recorrió en 0'24".

Un nuevo competidor para la gran carrera — Tour llegó hoy al stud Monzón—

Como lo habíamos informado con anterioridad, llegó hoy de la capital vecina el hijo de Your Majestiy y Trepo, un competidor más para la gran carrera, y de alguna consideración.

El nuevo huésped del stud Monzón ha llegado junto con La Mazorca, sin sentir absolutamente los efectos de la travesía.

¿Qué papel desempeñará Tours en la Internacional?

No quisiéramos estar en un error, pero nos parece muy seria la prueba para él. Pero, considerando que hace tanto tiempo que el representante del stud La Mimosa no se vé con 55 kilos y teniendo ... que con esos pesos ha conseguido ... finidad de victorias, no nos ... dería su triunfo. Pero ... que sus probabilidades son ... motas.

El sábado pasado, a las ... del jockey E. Saavedra, que ... drá a correrlo. Tours recorrió ... Palermo, 700 metros en 0'41 ...

DINERO
LA OCASION - - - LA OCASION
Casa Rettes - - San Martín ...
CASA ESTABLECIDA EN 1888
Alhajas y Pólizas PAGO todo su valor y ...
VENDO A MITAD DE PRECIO DE JOYERIA
ABSOLUTA RESERVA
SAN MARTIN 288 - U. T. 0186 ...

a $ 50 PAGAMOS TRAJES USADOS
Ropa de señora, muebles y objetos varios.—Vamos a domicilio.—Atendemos los Domingos.—Libertad 330, U. Telef. 5882, Libertad.

HEMOS OIDO DECIR...

Que el programa de mañana presenta muy interesante.

—Que Amarrete es el candidato obligado de la primer carrera.

—Que Zeppelín es el señalado a finalizar cerca del favorito.

—Que con Scratcho pueden andar muy cerca.

—Que a cargo de Rollis parece estar la sorpresa.

—Que M'Amie y Rodaja son las señaladas a ganar la prueba de potrancas perdedoras.

—Que en los potrillos perdedores en contra de Cylleval, no tienen nada que hacer.

—Que los indicados a escoltar al hijo de Val d'Or son Florón y Royal Otter.

—Que en el premio Aguerrido muchos son los candidatos al winning.

—Que con Frontina se correrá en fija.

—Que la hija de Fritz ha hecho aprontes excepcionales.

MONTAS Y COMPETIDORES

PREMIO AS DE ESPADAS
Primera carrera — 1700 metros
A las 2.30 p. m.

Amarrete II	4	56	A. Adoué
Broquel	4	55	T. N. Fern'd
Zeppelin	5	54	F. Arcuri
Montana	5	54	A. Boreán
Cri Cri	6	52	R. Pelletier
Bósforo	4	52	no corre
San Isidro	4	52	E. Amuch'gu.
Scratcho	4	52	S. U. Morale
Doubler	5	61	X. X.
Los Olmos	4	50	A. Verdieri
Gambia	5	50	X. X.
Hollis	4	50	M. Altam'da
Yupanqui	4	50	G. di Palma
Filósofo	5	49	X. X.
Calibre	6	48	I. González
Banquo	4	48	no corre

PREMIO SPARK
Segunda carrera — 1600 metros
A las 3 p. m.

La Mazorca	3	56	no corre
Voluble	3	56	X. X.
G. Powder	3	56	M. Altam'da
Espinela	3	56	no corre
Rodaja	3	56	R. V. Lanati
R. Claudia	3	56	G. di Palma
Palombe	3	56	dudosa
Flos	3	56	S. Ruiz
Lady Sola	3	56	C. Fenucci
M'Amie	3	56	J. di Tomasi
Macana	3	56	A. Grassi

PREMIO UVA NEGRA
Tercera carrera — 1100 metros
A las 3.30 p. m.

Galante	3	56	A. Baistroqui
R. Otter	3	56	R. V. Lanatti
Florón	3	56	T. N. Fern'd
K. Karbin	3	56	I. González
Gran Tunante	3	56	E. Amuch'gu
Parra	3	56	R. Carabajal
Tapiz	3	56	no corre
Cylleval	3	56	M. Lema
Quedan	3	56	no corre
Pastoril	3	56	J. di Tomasi
K. George	3	56	R. Rivero

PREMIO AGUERRIDO
Cuarta carrera — 1500 metros
A las 4 p. m.

Grosella	3	56	no corre
W. Pearl	3	56	E. Canessa
Quena	3	56	no corre
Kolette	3	56	G. Greme
Bogotá	3	56	A. Baistroqui
Vivaz	3	56	no corre
Frontina	3	56	R. Pelletier
Sabia	3	56	R. Carabajal
Maitiarena	3	56	A. Boreán
Comuna	3	56	M. Lema
Fluke	3	56	R. V. Lanatti
Alice	3	56	T. N. Fern'd
Nazca	3	56	no corre
Jaranilla	3	56	C. Fenucci
Bombonniére	3	56	I. González
Monedilla	3	56	S. Ruiz
Mania	3	56	M. Altam'da
K. Doyle	3	56	no corre

PREMIO ARENALES (Clásico)
Quinta carrera — 1600 metros
A las 4.30 p. m.

Radieux	5	60	X. X.
Caricato	4	53	M. Lema
El Cordobés	4	53	E. Mutio

PREMIO CHUCKER OUT
Sexta carrera — 1500 metros
A las 5 p. m.

Calavera	3	57	E. Amuch'gu
Machucho	3	57	no corre
Previous	3	54	no corre
Suri	3	54	R. Carabajal
Petillant	3	54	R. Pelletier
Esdepaja	3	54	G. Greme
Gringo	3	54	S. U. Morale
Daino	3	54	M. Lema
Pergaminense	3	54	A. Orrego
Chaplin	3	54	S. Ruiz
Chonguito	3	54	R. V. Lanatti

PREMIO GIVEN OR
Séptima carrera — 1600 metros
A las 5.30 p. m.

¡Iup!	4	58	S. U. Morale
Sandolín	4	55	A. Grassi
Retruco	2	51	no corre
Lady Ada	5	48	X. X.
Jafet	4	47	no corre
Muy Linda	4	46	A. Boreán
Cynthia	3	46	I. González
Miguelito	3	46	G. di Palma
Last Pip	3	41	A. Orrego

PREMIO REMANSO
Octava carrera — 2500 metros
A las 6 p. m.

J. Eduardo	4	61	G. Ardenio
Tours	4	59	no corre
Radieux	5	55	I. González
Tirsis	5	53	M. Lema
Lance	5	50	G. Greme
Monserrat	4	44	no corre
Sauerkraut	4	43	no corre
Merry Chap	3	43	I. González

ANTIQUARY
WHISKY ESPECIAL
EL GRAN FAVORITO
C. M. DE SANTA COLOMA CHACABUCO 319
Cognac Bisquit Dubouché

ARMENONVILLE RESTAURANT
Avda. Alvear y Tagle (Palermo)
Todos los días a las 8 p. m. y a las 12 p. m.
DINER Y SOUPER CONCERT
Inauguración de la gran TERRAZA con vistas al río
Grandiosa reforma en los jardines
Especialidad en corderito al asador y poulet a la broche
Servicio de BRASSERIE en los jardines
DOS ORQUESTAS
Norte Americana y típica criolla de F. CANARO

PRONOSTICOS DE LA PRENSA PARA LA REUNION DE MAÑANA EN PALERMO

	1.ª carrera	2.ª carrera	3.ª carrera	4.ª carrera	5.ª carrera	6.ª carrera	7.ª carrera	8.ª carrera	MES DE DICIEMBRE Gan.	Pla.	N/c.	Gan.	Pla.
LA EPOCA	Amarrete II	Rodaja	Cylleval	Bombonniére	Caricato	Esdepaja	Cynthia	Tirsis	291	146	63	17	16
El Diario	Amarrete II	M'Amie	Cylleval	Bombonniére	Caricato	Esdepaja	Sandolin	M. Chap	279	136	73	19	11
Buenos Aires Herald	Amarrete II	Palombe	Pastoril	Frontina	Caricato	Calavera	Miguelito	M. Chap	272	139	77	12	7
La Unión	Amarrete II	Espinela	Cylleval	Comuna	Caricato	Calavera	Miguelito	M. Chap	264	135	108	23	7
Le Courrier de La Plata	Amarrete II	Macana	Florón	Frontina	Caricato	Petillant	Lady Ada	J. Eduardo	249	152	88	14	8
Guarino	Zeppelin	Rodaja	King George	Bombonniére	Caricato	Esdepaja	Cynthia	Tirsis	244	158	103	18	11
La República	Los Olmos	Palombe	G. Tunante	Bombonniére	Caricato	Daino	Lady Ada	J. Eduardo	227	149	112	15	9
Tits Bits	Amarrete II	M'Amie	Cylleval	Bombonniére	Caricato	Esdepaja	Sandolin	M. Chap	231	141	81	19	10
Revista Sportiva	Cri Cri	M'Amie	Cylleval	Comuna	Caricato	Daino	Miguelito	Tirsis	218	140	93	11	[illegible]
La Voz Argentina	Los Olmos	Rodaja	Cylleval	Comuna	Caricato	Gringo	Last Pip	J. Eduardo	211	149	116	12	[illegible]
El Oeste	Los Olmos	Lady Sola	Ging George	Sabia	Caricato	Daino	Cynthia	J. Eduardo	211	143	104	15	[illegible]
Fray Mocho	Zeppelin	Lady Sola	M'Amie	Florón	Caricato	Pergaminens	¡Iup!	J. Eduardo	203	119	124	17	[illegible]
De La Plata Zeitung	Scratcho	Palombe	Florón	Mania	Caricato	Petillant	¡Iup!	J. Eduardo	200	135	132	14	[illegible]
El Tribuno	Amarrete II	Lady Sola	Florón	Bombonniére	Caricato	Esdepaja	¡Iup!	M. Chap	198	148	114	19	[illegible]
Le Journal Français	Amarrete II	M'Amie	Cylleval	Kolette	Caricato	Esdepaja	¡Iup!	Tirsis	199	127	128	12	[illegible]
Giornale d'Italia	Los Olmos	Rodaja	Florón	Bombonniére	Caricato	Esdepaja	Sandolin	Lance	195	128	125	11	[illegible]
Il Roma	Amarrete II	Espinela	Cylleval	Comuna	Caricato	Esdepaja	Last Pip	Sauerkraut	193	140	129	16	[illegible]
Azzaman	Hollis	G. Powder	Cylleval	Comuna	Caricato	Esdepaja	Sandolin	Tirsis	182	122	135	18	[illegible]
Italia del Popolo	Los Olmos	Palombe	G. Tunante	Frontina	Caricato	Gringo	Last Pip	Tirsis	181	166	147	15	[illegible]
La Patria degli Italiani	Zeppelin	M'Amie	King George	Sabia	Caricato	Pergaminens	Last Pip	Tirsis	181	143	127	17	[illegible]
El Diario Español	Cri Cri	Palombe	Cylleval	Fluke	Caricato	Daino	Miguelito	J. Eduardo	179	130	131	14	[illegible]
La Tarde (de La Plata)	Yupanqui	Lady Sola	Cylleval	Alice	Caricato	Petillant	Lady Ada	Tirsis	178	136	137	13	[illegible]
La Gaceta de España	Los Olmos	M'Amie	G. Tunante	Alice	Caricato	Esdepaja	Cynthia	M. Chap	178	107	160	14	[illegible]
El Argentino (de La Plata)	Los Olmos	Palombe	Cylleval	Flucke	Caricato	Calavera	Sandolin	Tirsis	174	142	137	13	[illegible]
La Palabra de San Martín	Amarrete II	M'Amie	Cylleval	Sabia	Caricato	Calavera	Miguelito	Tirsis	173	129	136	12	[illegible]
O'Balilla	Amarrete II	Espinela	Florón	Sabia	Caricato	Suri	Miguelito	M. Chap	151	120	150	9	[illegible]
El Heraldo	Amarrete II	Rodaja	Cylleval	Bimbonniére	Caricato	Esdepaja	Miguelito	M. Chap	98	38	43	24	[illegible]
Vida Ilustrada	Amerrete II	Espinela	Cylleval	Comuna	Caricato	Machucho	Last Pip	Sauerkraut	73	35	48	18	[illegible]

—Que Bombonniere debe estar muy próxima a la favorita.
—Que Comuna ha sido preparada por el entraineur Olivieri como para poner en apuros a cualquiera de sus contrarias.
—Que Alice ha sido preparada como para producir una gran carrera.
—Qué el apronte hecho por Jarailla ayer es bastante aceptable.
—Que Caricato debe obtener una fácil victoria en el clásico Arenales.
—Que El Cordobés y Radieux no están colocados en condiciones de ofrecerle seria resistencia.
—Que con Calavera el entraineur Frazer confía en el éxito.
—Que Petillant y Gringo pueden desempeñarse bien.
—Que Daino inspira bastante confianza a su caballeriza.
—Que en el handicap de la milla, Sandolín es el más indicado para adjudicarse la carrera.
—Que Cynthia reaparece como para producir una gran carrera.
—Que Miguelito merece mucha confianza a su entraineur.
—Que en la carrera del desquite donde Merry Chap será el favorito, con Tirsis se corren una fija.
—Que si Radieux cumple su compromiso, en ésta puede desempeñarse bien.

CABALLOS RECOMENDADOS

Primera carrera — Amarrete II, Zeppelín.
Segunda carrera — Rodaja, Lady Sola.
Tercera carrera — Cylleval, Florón.
Cuarta carrera — Bombonniere, Frontina.
Quinta carrera — Caricato.
Sexta carrera — Esdepaja, Calavera.
Séptima carrera — Cynthia, Sandolín.
Octava carrera — Tirsis, Merry Chap.

DEL STUD ARECHAVALA

Aun no está resuelto definitivamente en qué carrera ha de ser presentado Radieux, y si cumple su compromiso en el handicap final será dirigido por el aprendiz González.

En cuanto a Palombe es muy posible que sea reservada para otra ocasión en atención a un sobrehueso que le viene perjudicando.

HOY, EN PALERMO

Ejercicios y otros informes

El movimiento de pistas hoy en Palermo, ha sido activísimo. Referente a los productos de dos años, nada tenemos que agregar a lo que hemos publicado el lunes último y en anteriores crónicas. Mañana anticiparemos datos interesantes al respecto en nuestra edición de las doce del día.

Hilera — Dirigida por Grassi ha sido ensayada en 600 metros, sin novedad.
Pringles — De nuevo al cuidado de de Mariano Moreno, ha sido ensayado suave en 800 metros. El hijo de Saint Marceaux está muy lindo.
Habano — Con C. Fenucci fué ensayado en la milla, marcando en los últimos 1500 metros 1'32" 2|5. El hijo de Diamante corre mucho.
Smolensko — Que termina de reaparecer con regular éxito, fué aprontado por Ruiz en 1000 metros, marcando 1'3".
Somme — Con Amuchástegui, hizo la partida en 40".
Revoltoso — Con la monta de Fe- [illegible]
[illegible] continúa siendo insuperable, dirigido por Grassi marcó 47 1|5 en 800 metros.
[illegible] — Con R. V. Lanatti y a la par de Floro Azul con Altamiranda, hizo 700 metros en 41".
Glotón — Apareado a Glad Eye, 800 metros en 47 1|5.
Brillante — Con Tedeschi, 800 metros en 49".
Cabrol — Que ha tenido un breve reposo, hizo una partida de 1000 metros en 1'.
Por Dios — Dirigido por Carabajal y apareado a Cygnet empleó 1'1' los 1000 metros.
Galan — Con la monta de Tedeschi, hizo 800 metros en 48 1|5.
Disphans — Con A. Sánchez, la partida en 42".
Pasaplata—Con Lanatti, 700 metros en 41 1|2.
Sangre Azul — Dirigido por Tedeschi, hizo 800 metros en 48 2|5.
Sorel — Que en la cuarta será presentada en público, puede resultar ganadora. Con Tedeschi marcó 48".
Aliado — Con Mutio, hizo la milla en 1'48 1|5.
Craneur — Se está poniendo en condiciones de reaparecer en una carrera de perdedores, con probabilidades. Con Rivero hizo la milla en 1'40 1|5.
Partenope — Que mejorará la carrera de su debut, con Arcuri hizo 1400 metros en 1'27.
Fidias — Dirigido por Rivero, fué ensayado en una milla, marcando 1'41".
El hijo de As de Espadas está muy lindo.
Ternura — Con el peón, hizo 100 metros en 1'1.
Procónsul — Que pasa por un buen momento, fué ensayado en una milla sin ser exigido, por el jockey Arcuri, en 1'41.
Espumante — Lo veremos correr con éxito en breve.
Con Rivero y a la par de Evocación, marcó 59 4|5, ganando el hijo de Druid con facilidad.
Irmao — Con Tonolle y a la par de una potranca con A. Sánchez, hicieron 600 metros en 36".
Canchera — Con Ardouin, 800 metros en 50 2|5.
General Alvear — Dirigido por el peón, hizo 700 metros en 42 1|5.
La Bertini — Dirigida por Arcuri, floreó bien en una milla.
Popo — Que está con peso en los handicaps, trabajó en 1'1 1|5 los 1000 metros.
Mi Nena — Que pasa por un buen momento, trabajó apareado a El Bagual, marcando 41 1|5.
Gallito II — Con C. Fenucci, hizo una milla en 1'40 1|2.
La Tourbie — Lista para reaparecer, con Arcuri hizo 800 metros en 48 4|5.
Viruelita — Con Arcuri, trabajó bien en 1800 metros.
Fuego y Sangre — Con Acevedo, marcó 49".
Kakay — Dirigido por Grassi, hizo 1000 metros en 1'1".
Duduí — Continúa sus trabajos sin interrupción. Con Fenucci hizo 1000 metros en 1' 3|5.
De Luca — Con Fenucci hizo 800 metros suave en 48". El hijo de Valero corre mucho.
Entretenida — Con el peón floreó en 2500 metros.
Araña — Con S. U. Morales, trabajó los 1000 metros en 1'1" 1|5.
Corot — El presunto ganador del clásico Clausura, con la monta de Lanatti hizo 800 metros en 47".
Jaen — dirigido por Fenucci marcó 47" en 800 metros.
Telovoliodire — Apareado a Steam hizo 800 metros en 47" 2|5.
Ge-ni-có — Con la monta de Fenucci marcó 41" 3|5.
Sacurutú — Que ha reanudado sus aprontes hizo una partida suave de 800 metros.
Story — Que ha sido forfait en un handicap de fondo, con Grassi hizo 800 metros suave. El hijo de Your Majesty está muy lindo.
Rey Puesto — Con el peón, hizo 1000 metros suave.
Guilbert — Que es muy posible que sea presentado en el clásico Clausura, con Pelletier hizo 800 metros en 49".
Enredista — Con el peón, cubrió la partida en 40" 3|5.
Eonia — Que está en condiciones de ganar cualquiera carrera de su categoría hizo 800 metros en 47" 3|5.
Amnesia — Con el peón, floreo en 2500 metros.
Galápago — Con Boreau, trabajó bien en la milla.
Pollino — Con Benvenutti trabajó en 1600 metros marcando 1'41" 1|5.
[illegible] — [illegible] 1700 metros en 1'48".
Hydre — Dirigida por Rivero, empleó 1' 3|5 los 1000 metros.
Sylvina — Que en sus ensayos de partida es una luz, a la par de Telele marcó 40" 3|5.

Hipódromo de La Plata

Un buen lote y de regular calidad serán atractivo suficiente para llevar al hipódromo platense numerosa concurrencia para la reunión festiva de mañana.

Serán nuestros pronósticos:
1a. carrera ESTENTOR
2a. " ALGECIRAS
3a. " INVENTOR
4a. " TURRO
5a. " BRIAND
6a. " BIZENTINE
7a. " SHOCKING

Los boletos de regreso de los trenes de las 11, 11.03 y 12.15, servirán de ingreso al hipódromo.

Hipródromo de San Martín

LA REUNION DE MAÑANA

De seis carreras se compone el programa de mañana, las cuales han reunido numerosas y buenas inscripciones.

La prueba inicial se largará, como de costumbre, a las 9.30 a. m.

Competidores y montas para la reunión del día 25 de diciembre

Primera carrera — Matatías 56 kilos, X. X.; Daino 56, no corre; Generoso 5., D. Fernández; Tanguero 56, X. X.; Footman 56, A. Ouviña; Oberdán 56 X. X.; Alfanje 56, R. Sánchez; Fierabrás 56, D. Camareri; Saint Pére 56, G. Fernández; Invasor II 56, S. Pintado; L'Epatant 56, C. Grisolia; Ibero 56, X. X.; Espatilla 54, no corre; Cetra 54, X. X.; La Búlgara 54, P. Claveria; Juaneca 54, C. L. Fernández.

Segunda carrera — Gialdini 56 kilos, no corre; Viva la Patria 56, J. Arlandini; Don Benito 56, X. X.; Arras II 54, G. Morales; Gay Nydia 54, Sánchez; Kilt 54, X. X.; Kilowat 52, C. L. Fernández; Señor 52, C. Saavedra; Marjoline 50, S. Pintado; Maraña 50, D. Fernández; Figura 50, X. X.; La Señorita 50, A. Pereyra.

Tercera carrera — Sueño de Oro 61 kilos, A. Pereyra; Dominguero 57, G. Fernández; Marpessa 53, X. X.; Flechero 52, S. Pintado; Velero 48, N. Olmos; Leonazo 47, P. Ibarra; Peliaguda 46, X. X.; Dair Lassie 46, J. Avila; Marabú 45, no corre; Guernessey 45, C. Amuchástegui; Madreselva II 45, J. Arlandini; Whirlbat 40, X. X.; Gialdini 40, R. Vázquez.

Cuarta carrera — Capri 58 kilos, P. Ibarra; Escobillón 54, G. Fernández; Pas de Chance 54, E. Caballero; Pon Pablo II 54, S. Pintado; Bombón II 53, X. X.; Conde Danilo 53, J. Arlandini; Jausén 52, X. X.; Madreselva II 51, P. Claverie; Jején 51, J. M. Pena; Mazurka 50, X. X.; Islandina 49, J. Avila; Wilnita 49, X. X.; Muschinga II 49, X. X.; Guernessey 48, A. Ouviña; Tanguero 47, X. X.

Quinta carrera — Pacará 67 kilos, J. Lapistoy; Huangelén 58, A. Pereyra; Dominguero 57, G. Fernández; Don Paúl 5, J. M. Pena; Hugo 53, N. Olmos; Conde Danilo 53, X. X.; Chinanta 48, J. Arlandini; Chusca 47, X. X.; Astillera 47, X. X.; Marabú 45, no corre; Precursor 46, G. Amuchástegui; Los Angeles 44, J. Avila.

Sexta carrera — Loco Lindo 57 kilos, A. Pereyra; Alfanje 57, X. X.; Iwan Way 57, X. X.; Espartilla 55, S. Pintado; Tabelau 54, R. Liceri; Pampeana II 52, E. Caballero; Imyriano 51, C. L. Fernández; Oberdán 51, X. X.; Aduar 51, X. X.; Cetra 49, R. Vázquez; Daino 48, no corre; Mazurka 46, J. Avila; La Pola 46, P. Lenzetti.

Resoluciones de la comisión de carreras

La comisión de carreras resolvió descalificar al caballo "Marabú" en vista de las performances contradictorias hechas por este animal; como así también al compositor y jockey R. A. Gutiérrez. Fueron también aplicadas las siguientes multas:

A G. Morales, 20 pesos, por no estribar al correr en la segunda carrera del domingo próximo pasado.
A J. Avila, 20 pesos, por salir tarde en la tercera carrera.
A G. Fernández, 20 pesos, por molestar en la largada de la tercera carrera.
A S. Pintado, 50 pesos, por no seguir su línea en la tercera carrera.
A G. L. Fernández, 50 pesos, por molestar en la cuarta carrera.
A R. Sánchez, 50 pesos, por molestar en la cuarta carrera.
A R. Vázquez, 20 pesos, por correr sin estribar, en la quinta carrera.

Hipódromo de Temperley

LA REUNION DE MAÑANA

Como de costumbre se efectuará mañana en este hipódromo una reunión matinal de carreras, estando anunciada la primera para las 9 y 30 de la maañna.

De la estación Constitución saldrán trenes desde las ocho cada cinco minutos.

REMATES

Adolfo Bullrich y Cía.

El plantel Shorthorn de pedigree de "San Julio"—

244 piezas Shorthorn de pedigree, entre las cuales descendientes de las sangres más afamadas de la raza, incluso toros, toritos, vacas con y sin cría y vaquillonas, por liquidación total del plantel Shorthorn de pedigree de la cabaña "San Julio", de los Sres. Mouras e hijo.

El remate se realizará

El sábado 27 de diciembre, a las 2 p. m., en nuestro local en Olivos, con los reproductores a la vista. Catálogos con detalles completos pueden solicitarse en nuestra casa, Florida 273, Buenos Aires. — Adolfo Bullrich y Cía. 11|980 v. 26 Dbre.

A. C. Taquini y Cía.

JUDICIAL. TERRENO EN SANTOS Lugares, Pdo. San Martín. Esmeralda esq. San Martín, mide 8.66 metros frente N. E.; 34.64 fondo, designado con el No. 22 manzana 38. Base, $ 1.200 m|n.

El lunes 29 de diciembre, a las 3 p. m., en nuestro escritorio de la Capital, Bmé. Mitre 475. Orden Juez Casabal, secretaría González del Solar, juicio Sanguinetti contra concurso Astor. 8 o|o seña. 2 o|o comisión.

11|978 v. Dbre. 29

Guillermo Gowland y Cía.

351 Bolívar 361

JUDICIAL. — TERRENO EN VILLA Devoto. Calle Habana entre Avenida San Martín y Campana, comprendido entre las propiedades señaladas con los números [illegible] Juez doctor Matías Mackinlay Zapiola, Juicio [illegible] contra Berner don Julio por cobro de pesos, Secretaría del doctor Napoleón Paz. Seña, 8 o|o a cuenta de precio y comisión 2 o|o.
Guillermo Gowland y Cía.
12|028 v. dic. 29.

Juan F. Torrado

JUDICIAL. — EL DIA 28 DE DICIEMBRE a las 4 p. m., remataré en la misma propiedad, la casa calle Pringles 444, de acuerdo con el siguiente

EDICTO JUDICIAL:

Por disposición del señor juez de comercio de la capital, doctor Félix Martín y Herrera, se hace saber por el término de quince días, que en el juicio "Magliano Miguel contra Antonio Chiarello", ha sido nombrado el martillero Juan F. Torrado, para que proceda a la venta en pública subasta, del inmueble embargado en estos autos, consistente en una finca ubicada en la calle Pringles 444, compuesta de 8.66 m. de frente al E. sobre la calle Pringles, 44.746 m. en su costado N., al S. 45.150 m. y 8.66 en su contrafrente al O., en el que se encuentra una casa habitación de dos piezas, baño, cocina y water-closet, puertas de cedro y un galpón, sirviendo de base para la venta, las dos terceras partes de la tasación o sean pesos 13.348.26 m|n. Buenos Aires, diciembre 3 de 1919. — Alfredo G. Romero, secretario.

Exigiré el 8 o|o de seña a cuenta de precio y 2 o|o de comisión en dinero efectivo. Más datos, Reconquista 30.
11|974 v. dic. 28.

René Leymarie

Oficinas: Libertad 264 — U. Telefónica 3840 (Libertad

JUDICIAL. — CASA EN FLORES, AVENIDA Gaona 2126, compuesta de sala, 2 dormitorios, cuarto de baño, cocina, una pieza de altos y terreno contiguo. Mide en total 15 mts. de frente al norte por 59 mts. 72 cmts. de fondo.

El domingo 28 de diciembre, a las 3 p. m. allí mismo, base las 2|3 partes de su tasación o sean pesos 13.193.39 ctvs. Seña 8 o|o y comisión 2 o|o, todo en dinero efectivo, de acuerdo con el siguiente

EDICTO JUDICIAL:

Por disposición del señor juez de primera instancia en lo civil de la capital, [illegible] se hace saber por el término de quince días, que ha sido designado el martillero público don René Leymarie, para vender en pública subasta la finca embargada en el juicio seguido por don José [illegible] contra don [illegible] Patricio Delfino, por cobro de crédito hipotecario.
Buenos Aires, noviembre 24 de 1919.— Gabriel Fernández, secretario.
11|973 v. dic. 27.

CRONICA SOCIAL

Continúan con éxito los preparativos para la fiesta que se realizará el 31 del corriente, a beneficio de los pobres del Tigre.

Esta fiesta, como se sabe, consistirá en un reveillón que se realizará en el Tigre Hotel y Tigre Club.

La comisión organizadora, que preside la señora Susana Cabral Hunter de Naón, trabaja activamente en los preparativos y atiende todos los detalles que se relacionen con la fiesta, que es ya tradicional en ese aristocrático pueblo.

En las orillas del río Luján se colocarán balsas con castillos de fuegos de artificio y serán quemados a las 12 de la noche, hora en que comenzará la fiesta que alcanzará fuera de toda duda, grandes proporciones a juzgar por el interés que ha despertado entre las familias de nuestra sociedad.

Las mesas serán vi tosamente arregladas por comisiones de señoritas. Tres buenas orquestas, convenientemente ubicadas, tocarán un selecto repertorio de las danzas más en boga.

La comisión que se reune todas las tardes en el Plaza Hotel para el pedido de las mesas, nos pide hagamos saber a las personas que deseen solicitar mesas no esperen a último momento a fin de evitar las consiguientes molestias.

* * *

Se ha formalizado el compromiso matrimonial de la señorita Dora Huergo con el señor Julio Mulhall.

Los novios han sido objeto de expresivas felicitaciones.

* * *

Honda impresión de pesar ha causado en nuestra sociedad, la noticia del fallecimiento de la señorita María Rosa Alais Abella, a quién la muerte sorprende en plena juventud, cuando la vida le brindaba los mayores halagos.

Las nobles cualidades de su espíritu y la bondad de su corazón le habían formado una aureola de simpatía entre todas las personas que tuvieron oportunidad de tratarla.

Su recuerdo ha de perdurar por mucho tiempo entre sus numerosas relaciones, que se congregarán esta tarde en el cementerio del Norte, en la triste ceremonia de sus exequias, para dar el último tributo de afecto a la amiga tan tempranamente arrebatada al cariño de los suyos.

* * *

La señorita Victoria Aguirre ha donado a la Sociedad de Beneficencia la cantidad de cien mil pesos para llenar una necesidad apremiante del hospital Vicente López y Planes, situado en General Rodríguez, F. C. Oeste, destinado a enfermos tuberculosos y a la edificación de una maternidad que será la primera en su género en el país.

* * *

En casa de la novia y en la mayor intimidad, será consagrado el 29 del corriente el enlace de la señorita Emma Etchegaray con el señor Joaquín A. Careti.

Apadrinarán la boda la señora María Josefina H. de Careti y el señor Raúl Etchegaray.

* * *

Están despertando mucho interés las dos últimas conferencias sobre la Cruz Roja Argentina que se darán una en el Elite Palace, a cargo del doctor Alberto Iwanch, el 26 del corriente y la otra se realizará en el teatro General Belgrano, el 30 del corriente, siendo el conferenciante el doctor Raúl Ortega Belgrano.

Las localidades se venden en los respectivos locales, y ya quedan muy pocas disponibles.

* * *

En el Parque Japonés se realizará pasado mañana una función extraordinaria a beneficio de la asociación "Pro asistencia a domicilio de enfermos pobres".

Firman las invitaciones:

María del Carmen Coni, Cándida de Urquiza de Fernández, Sara de Acevedo Ramos, Susana H. de Durañona, María Rosa O. de Peña, Clementina Rolón de Balestra, Justa Montes de Oca de Varela, Alejandrina d'H. de Pugliese, María Angélica Arditi de Molina, Jesusa Garmendia de Caimi, Manuela T. de Bonifacio, Francisca Fernández Cafal, Arminda F. de Camet, María Esther P. de Grondona, Isolina S. de Rojas, Ruth P. de Villegas Basavilbaso, Aurelia Podestá de Ginocchio, Sara O. de Huergo, Eloísa T. de Vidal, Elvira O. de Fragueiro, Elena C. de la Riega, María G. de Bohm, María O. de Anzeno, Encarnación Dorrego, Nélida B. Fernández, Aminta Telésfora Alvarez, María Josefina Caimi Garmendia, María Inés Lima, Elisa de Urquiza, Nilda Staub, María Antonieta y Genuaria Coni Bazán, Carmen Ana María y María Luisa Fraga Cuaz, María Elvira y Nelly Fitz Simon, María Luisa Iribarne, Margarita García Rams, María de las Mercedes y María Enriqueta Olaechea y Alcorta, Ofelia y Haydée Odérigo, Raquel y Celia Delgadillo Rolón, Isolina y María Antonieta Rojas, Celia Taurel Areco, Elena Torres Astiguela, Lía Esther Beltrán, Emilia Monte, María Elena Soriano, Haydée y Azucena Correa, Juana y Beatriz Arévalo, Catalina de Uhtoff Bunge, María Cornelia Solari Parravicini, María Estela Parera Deniz, Elisa Palacios, María Guillermina Rojas, Cristina L. y Angélica Eyzaguirre Byron, Eugenia Lanusse, Emma Scala, María Enriqueta Cucullú Rivarola, Teresa Kreutzer, Sara Guiraldez, Laura Benítez Elizalde Lía Varela, María Esther Molina Arditi.

* * *

En memoria del señor Dermidio Aldao se oficiaron misas esta mañana en la basílica de San Francisco.

A la piadosa ceremonia asistió una concurrencia muy numerosa y distinguida.

* * *

En el sepulcro que guarda los restos del señor Daniel S. Nazar, en el cementerio del Norte, será colocada una placa de bronce, homenaje de cariño que le ofrecen sus amigos.

A esta demostración se han adherido los señores:

José M. Sáenz Valiente, Eduardo Ortwald, Carlos M. Videla, Alberto, Enrique y Julio Pizarro, José A. Viale, Severo Pizarro Almagro, Pedro Goyena, Adán Méndez, Héctor Latham Urtubey, Eduardo Healey, Francisco Castellanos, Benjamín Victorica Roca, José M. Lastra, J. Honorio Monciá, Francisco, Raúl y Ricardo Mendes Goncalves, Juan y Carlos G. de Cossio, Carlos M. Echevarría, Rafael López Agrelo, Raúl Nogués Molina, Lucio Albarracín, Juan Billoch, Julio Genoud, Agustín Smith, Juan F. Aparicio, José Delpiano, Pedro Estanguet, Alberto Tena, Carlos Mendes Goncalves, Tomás Arabia, Eduardo Clusellas, Adolfo y Osvaldo Canale, Pedro y Ernesto Etcheto, E. A. y R. Fernández Urtubey, Roberto Campos, Pedro Nazar Anchorena, Juan M. Viola, Alberto Mangiante, Pedro Martucci, José González Gastellú, Carlos Hoyo Molina, Máximo Dragó y José Lavarello.

* * *

En el templo parroquial de San Juan Evangelista, en ocasión de la fiesta del patrono, tendrán lugar los siguientes cultos:

Viernes 26, a las 7.30 p. m., vísperas solemnes y bendición con S. D. M.

Sábado 27, a las 7 a. m., misa de comunión general que celebrará el Ilmo. Msr. Francisco Alberti, obispo auxiliar del arzobispado. Quedan invitadas todas las asociaciones piadosas de la parroquia.

A las 9.30 a. m., misa solemne oficiada por el Pbro. D. Guillermo Etchevertz, cura rector de la Inmaculada Concepción y panegírico por el profesor normal R. P. Juan V. Monticelli; a las 7.30 p. m., vísperas y bendición con S. D. M.

* * *

Auspiciado por un grupo de niños de nuestra sociedad se efectuará el viernes próximo un interesante festival en el teatro Coliseo.

El producto de esta fiesta, para la que se ha organizado un programa lleno de atractivos, será a beneficio del Asilo de San José de niños pobres de Muñiz.

Patrocinan esta fiesta los niños: Amalia Saavedra, Zoraida y María Casilda Zavalía, Laura Sara Arana, Alicia y Horacio Rivarola Reynolds, María Eugenia y Dorita Vidal, Chicha Carreras Lastra, Inés Méndez Montarsé, Celia y Amelia Saavedra, Ana María y Ramoncito Rojo Oliver, María Rita y Blanca Rodríguez, Zulema y Carlos del Río, Ricardito García Rams, Amelia Haydée y Beatriz Beiró, Horacio Vallbé Cañás, Ricardito y Elcira Bombal, Modesta Tabanera Silva, Carolina Barrionuevo, Martita Oliveira Cézar, Rosa Balarino, Carlos y Jorge O'Donnell, Enriqueta, Jorge, María y Joaquín Cueto, Zulema Villaruel, Pina y Cotita Rojo Sagasta, Elena Gómez Cornet, Mecha Correa Luna, María Teresa Marenco, Clarita del Solar, Rodolfo Ezcurra, Laura Ruiz Palmer, Elsita, Estela y Martín Bordagaray Saravia, Manuela y Celina Vidal, Isabel Gigorraga, Tota y Tato Cueto, Elvira Sánchez Díaz, Carlos, Horacio y Pamela Balgorria, Gloria y Martita Domínguez Argibay, Susana Meeks Lartigau, Sara Elena y Julia Zavalía, Raúl Etcheverry, Mabel y Esther Gorcks, Estela y Matilde Seborans, Estiman, Mabel Guerrico, Silvia Jatch, Agustina y María Rosa Méndez, Leonor y Ana María Loreto, Silvia Ramayón Arias, Sara Barrenechea Butñer, Pedro Lautaro y Vicente Posse Navarro, Beba y Susana Spika Santillán, Rodolfo Ocampo Viedma.

* * *

El picnic organizado por la dirección del Colegio de Huérfanos de Militares, festejando la finalización del curso escolar del corriente año, a las islas del Tigre y Campana, se realizará el sábado 27 del corriente, partiendo en el vapor Rivadavia para lo cual los interesados tendrán que tomar en el Retiro el tren que sale a las 7 y 30 a. m. A él pueden asistir los miembros de las familias de los alumnos, previa notificación a la dirección.

* * *

Todas las señoras que forman la comisión directiva de la sociedad "Damas de Misericordia" contribuyeron con juguetes y golosinas para celebrar la Navidad de las niñas asiladas en su establecimiento.

Esta tarde a las 4 p. m. se realizará el reparto de los objetos que cubren el árbol de Navidad.

* * *

Gracias a la iniciativa de la comisión directiva de la sociedad "Dama de Caridad", que tan acertadamente preside la señora Carolina Estrada de Martínez, los niños asilados en los establecimientos que sostiene esta asociación tendrán también su momento de alegría y regocijo.

En todos los Asilos Maternales, se levantará un árbol de Navidad y habrá reparto de juguetes y bombones.

Son tres mil quinientos niños, que debido a los bondadosos sentimientos de esas damas caritativas tendrán una Navidad feliz.

* * *

La señorita Aída Traverso ha formalizado su compromiso con el señor Jorge Arzeno.

* * *

Se ha efectuado el enlace de la señorita María de Luján Silveira con el señor Rogelio J. Sharples, actuando como padrinos la señora Elisa V. de Sharples y el señor Roberto R. Sharples.

En el acto civil fueron testigos, por parte de la novia, los señores, capitán Luis Superi Gorostiaga y Osvaldo Lahitey, y por el novio el ingeniero señor Jorge Moreno y don Alberto Sharples.

* * *

En el local de la lotería nacional tendrá lugar el 29 del corriente el sorteo de la rifa compuesta de valiosos objetos, cuyos números ya están casi totalmente adquiridos.

El producto de esta rifa se destina a las obras que sostiene el Apostolado de Señoras (Alvarez 1801), las Hijas de María (Coronel Díaz 1818) y la Asociación protectora de jóvenes argentinas (Guatemala 4168).

Los artículos que serán rifados son los siguientes:

Primer premio, medalla de nácar, oro, platino, brillantes y perlas.

Segundo premio, vale por 500 $ en mercaderías de la casa Gath y Chaves.

Tercer premio, juego de mesa de 83 piezas, de Gath y Chaves.

Cuarto premio, máquina de escribir Underwood (casa Boote).

Quinto premio, máquina de coser y bordar.

Los números, que valen 1 $, pueden también adquirirse en la casa Solari, Florida 633.

* * *

Será consagrado hoy el casamiento de la señorita Mercedes Suárez Iglesias con el señor Agustín Enrique Fitter.

* * *

Hoy se realizará la boda de la señorita Adela Salaberry y Goicoechea con el señor Pedro H. Rojas.

La ceremonia se efectuará en la iglesia de San Juan Evangelista, a las 8.30 p. m.

* * *

Esta tarde se reunen en el salón de actos del Museo Mitre las señoras y señoritas que constituyen la asociación de "Damas Patricias" para acordar la forma del homenaje que se ha de tributar al general Belgrano en el próximo centenario de su fallecimiento.

La asociación mencionada ha invitado a un grupo de sociedades para que se hagan representar en esta reunión.

* * *

En un ambiente de franca camaradería transcurrió anoche el banquete con que un grupo de alumnos del primer curso de odontología festejaban la terminación de los exámenes.

El doctor Ciro Durante Avellaneda, profesor que dicta esa cátedra en la facultad de odontología de esta capital, asistió, especialmente invitado.

* * *

En el local Callao 1230, donde dicta el curso de perfeccionamiento artístico literario la señora Rosa Bazán de Cámara, a pedido de numerosas señoritas, las últimas clases del día viernes 26 y lunes 29, serán libres, pudiendo asistir a ellas las señoritas que lo deseen, a las 3 de la tarde, lo que ha despertado gran interés en nuestros círculos sociales.

* * *

Se encuentra enfermo el general Patricio Ezcurra.
—Guarda cama la señora Mercedes Juárez Celman de Fernández Guerrico.
—Se encuentra enfermo el doctor Medardo Héctor Latorre, quien ha sufrido un accidente de automóvil.
—Mejorada la señora Catalina González Cazón de Alvarez.
—Más aliviado el señor Agustín V. Casares.
—Mejor el señor Agustín Casares.
—Mejor el señor Ricardo Monner Sans.
—Continúa enfermo el señor Mariano Castex.

* * *

Han llegado:
De Santa Fe el doctor Carlos Gómez.
—De Lamadrid, el señor Alfredo Fernández.
—De San Isidro, el señor Angel Oyuela Riestra y su esposa, Edith Avila.
—De Montevideo, el señor Enrique Dodero.
—De Córdoba, la señora Adelia María Harilaos de Olmos y la señorita Petrona Murga.
—De Monte, el señor Carlos Alberto Rodríguez Lubary y familia.
—De Pergamino, el señor Alfredo Grondona y familia.
—De Roque Pérez, el señor Juan Carlos Giribone y su señora María Luisa Cañas.
—De Pardo, el señor Adolfo Castro Almeyra y su señora Kety Bianchi di Cárcano.

* * *

Han partido:
Para Mar del Plata, el señor Eduardo Arana y señora, María Isabel Drago, y señorita Mercedes Arana; señora Clotilde Vivanco de Blaya y familia, señora Elena Bunge de Frías y familia, doctor Ricardo Cranwell y señora, Elvira Pérez y familia; señor Samuel Bosch y señora, Mercedes Marín, y familia; señor Luis Ocampo Jiménez y señora, Sara Lewis; señora Mercedes Quintana de Santamarina, señor Manuel Quintana (hijo), señor Adolfo Blaquier y señora, Martha Unzué y familia.
—Para Olivos, el señor Vicente Olíden.
—Para Banfield, donde pasarán la temporada de verano, el doctor Alfredo Ferrari y familia.
—Para La Plata la señorita Manuela Acuña.
—Para Norberto de la Riestra, la señora Juana V. de Galarce.
—Para Muñiz, el señor Raúl Vela y familia.
—Para Victoria, el señor Rodolfo Espinosa y señora Susana Miguens.
—Para el Tigre, el señor Emilio Picasso Cazón y familia.
—Para Balcarce, el señor Juan Carlos Newton.
—Para Marcos Paz, la señora Lucrecia Ramudio de Gómez y sus hijas Haydée y María Lucrecia.
—Para San Luis, el señor Enrique Green.
—Para Alta Gracia el doctor Fernando R. Torres y familia.

* * *

Partirán en breve:
En enero próximo, para Europa, el señor Ramón Bettini y sus hijos, la señora María Teresa Ruiz de Basavilbaso y familia, y el doctor Samuel Campos.
—Para Sierra de la Ventana, el 4 de enero próximo, el doctor José Francisco Mazzini y su señora Adelia Carranza.
—Dentro de breve tiempo partirán para Mar del Plata, el doctor Adolfo F. Orma, su señora, Justina Alvarez y familia.

Círculos y sociedades

Club Social Eslava — Reina un entusiasmo indescriptible entre los socios de este club y familias que concurran a sus fiestas, para el baile de fin de año, que se realizará el 31 del actual a la 10.30 p. m. en el amplio salón L'Aiglón, Florida 146.

Una excelente orquesta amenizará la fiesta y a las 12 p. m. se quemarán vistosos fuegos artificiales de salón, para saludar la entrada del nuevo año.

"Centro Eslava" — Este simpático centro recreativo realizará el día 31 del corriente en el salón Augusteo, Sarmiento 1374 a las 10 de la noche una fiesta extraordinaria y baile familiar despidiéndose del año que termina.

"Uruguay Club" — Bajo los auspicios de este elegante club social se llevará a cabo el jueves 10 de enero del año entrante en el salón "Mariano Moreno", Santiago del Estero 1243 y a las 8 y 30 p. m. una gran soirée familiar con motivo de la llegada del año 1920.

Centro "Los Trovadores" — Reina gran entusiasmo entre los asociados de este centro recreativo con motivo de la tertulia vespertina que este club realizará el domingo próximo a las 3 p. m. en el salón del Centro de Almaceneros, [illegible].

"9 de Julio" — Gran matinée extraordinario el sábado próximo a las 4 de la tarde en el salón Rioja 668.

Centro "Ultima Hora" — Este centro social realizará esta noche de 10 p. m. a 4 a. m. una gran velada en el salón Olleros 3979.

"Juventud del Día" — El 25 del corriente a las 3 p. m. efectuará esta sociedad una tertulia diurna familiar en el salón Mariano Moreno calle Santiago del Estero número 1243.

Una selecta y numerosa orquesta amenizará la fiesta, la cual a juzgar por los preparativos promete estar muy concurrida.

Rifa de un "Cadillac"
A BENEFICIO DE LAS OBRAS DEL TEMPLO DE HURLINGHAM
Venta de números: CASA THOMPSON - Florida 833
El sorteo se efectuará el 30 de diciembre
Precio del número, $ 20. m|n

De la vida diaria

CIGARRILLOS 43 de 20.30,40 cts

Es la gran marca Argentina libre de todos los trusts